A ÍNDIA ACEITARÁ A PROPOSTA DE WAVELL
Página 2

COMBATE Á DEMAGOGIA
PAGINA 3

JOE LOUIS VENCEU BILLY CONN
PAGINA 9

AZEITE, FEIJÃO E ARROZ PARA O POVO
PAGINA 12

CONT. LEGAL

Edição de Hoje:
12 PÁGINAS
50 Centávos

Diario Carioca

Fundador: J. E. DE MACEDO SOARES

Quinta-feira
20 DE JUNHO DE 1946

ANO XIX — RIO DE JANEIRO — Diretor: HORACIO DE CARVALHO JUNIOR — PRAÇA TIRADENTES N.º 77 — N.º 5.517

CONTINUA SEM SOLUÇÃO O DESACORDO NA CONFERENCIA DOS 4 CHANCELERES

A DURAÇÃO DOS MANDATOS

J. E. DE MACEDO SOARES

Há cêrca de sessenta anos, James Bryce, na sua obra clássica, mostrava como os norte-americanos diferençavam a escolha do chefe do Poder Executivo do mandato outorgado aos representantes da Nação na Câmara Legislativa. Ao presidente conferiam um certo prazo para governar; aos deputados atribuiam um mandato que devia estar muito em dia com os desejos e propósitos dos mandantes, renovando-se, por isso, a miudo, os mandatários.

Os legisladores norte-americanos sempre consideraram um traço de sabedoria política, que duas legislaturas correspondessem à duração do prazo presidencial. A primeira eleita no mesmo movimento de opinião que escolhesse o chefe do Poder Executivo. A segunda no meio do quadriênio, resultando numa consulta popular sôbre o modo como se governava o país. Assim, cada presidente estaria às voltas com duas legislaturas eleitas por dois anos, uma no início e outra no meio do seu periodo de govêrno.

Essa fórmula feliz, sempre deu os melhores resultados nos Estados Unidos. Na República de 1889 nos afastamos nesse ponto, do modêlo americano. Não fizemos atenção na importância do caso nas relações entre os poderes Executivo e Legislativo e adotamos um método esconso, que deu em resultado nada mais, nada menos, que a total servidão imposta pelo primeiro ao segundo. A hipertrofia do Poder Executivo e a anulação do Poder Legislativo foram os males de que morreu a primeira República.

Quatro hipóteses de incoincidência apareciam no regime de 1889. Somente numa delas, quando a legislatura fôsse renovada no segundo ano do prazo presidencial, as possibilidades de reconhecimento dos poderes do sucessor, seriam consideradas pelo antecessor. Fora dessa única hipótese, isto é, nas três hipóteses restantes, o Congresso tinha de comer humildemente na mão do chefe do Govêrno.

Assim, a nossa infeliz experiência de incoincidência das eleições para presidente da República e para os deputados e o terço senatorial está feita e acabada. Devemos, pois, adotar a coincidência, quer seja na fórmula norte-americana de duas legislaturas no prazo presidencial, quer seja na justaposição dos dois mandatos.

Aí aparece a diferenciação técnica da "escolha" do presidente para governar, da "atribuição" de um mandato para representar. O Poder Executivo é tanto mais forte quanto dure um prazo razoavel para exercer a autoridade. O Poder Legislativo é por sua vez tanto mais forte quanto mais legitimo o seu mandato, quer dizer, quanto mais próxima e mais flagrante a delegação do mandante.

Intervem agora, a nossa experiência do prazo quadrienal das presidências. A exiguidade de tal prazo foi sempre notória e evidente. A forçosa precipitação dos trabalhos para a escolha do sucessor roia-lhes metade do período de govêrno. Os mêses de antecipação do seu prestigio, ainda no govêrno do antecessor, não compensavam a mutilação que esterilizava o final do quadriênio. Presidências de quatro anos incompletos sempre foram de precária autoridade e a prova está em que tôdas sofreram graves perturbações da ordem pública, tôdas recorreram ao estado de sítio preventivo para levarem a cruz ao calvário.

Convem observar que, das dez presidências da primeira República, pelo menos sete procederam da era vitoriana, ou seja verificaram-se no apogeu da civilização democrática. As três últimas participaram das desordens morais e políticas acarretadas pela primeira guerra mundial. Mas na América e, portanto, no Brasil, somente depois da inversão de 1930 começamos a sentir os efeitos das subversões sociais que arrastaram o mundo à segunda conflagração.

Temos, pois, que considerar o tremendo alcance das antigas e já concludentes experiências. Carecemos, mais do que nunca, de um Poder Executivo forte no seu prestígio político e na estabilidade de sua autoridade. O prazo mutilado de quatro anos não lhe poderia dar nem prestígio nem autoridade, sem os quais não conseguirá enfrentar as responsabilidades do cargo.

Seis anos deve, portanto, durar o mandato do presidente da República. A legislatura, seguindo a fórmula norte-americana de amiudada renovação do mandato. dentro da regra da coincidência, não pode passar de três anos. De resto essa é a tradição brasileira. Tradição firmada nos resultados da experiência, pois nas condições peculiares do nosso territó rio, convem estabelecer um compromisso entre as excelências da teoria democrática e as imposições da vida prática. Dois anos de legislatura seriam pouco; quatro são demais.

Até agora não notamos na Assembléia Constituinte nenhuma opinião raciocinada contra a fórmula 3, 6 e 9. Três para a Câmara, seis para o presidente da República, nove para os senadores, renovados trienalmente.

Não poderiamos admitir como "opiniões raciocinadas" as simples afirmativas, negativas ou exclamativas de interêsses ou paixões partidárias. O Brasil está acima disso. E se os nossos constituintes por tais motivos mesquinhos, votassem um prazo absurdo e intolerável para a duração dos próprios mandatos, poderiam ficar certos da indignada reprovação do país. Ninguém aceita a mordaça das urnas, caladas anos a fio. Os representantes da Nação são os que a sentem e ouvem continuamente, na renovação de seus mandatos

Tratadas as Questões Secundárias

PARIS, 19 (De Joseph Grigg Jr., da United Press) — Em consequencia do impasse que surgiu novamente na Conferencia de Chanceleres dos Quatro Grandes, por motivo da questão de reparações de guerra por parte da Italia á Russia, Grecia e Iugoslavia, os ministros do Exterior aliados provavelmente passarão a estudar as questões menores dos aspectos da economia italiana.

AS QUESTÕES TRATADAS

PARIS, 19 (Por Edward Beattie, correspondente da U.P.)— Os ministros do Exterior se perderam em quatro pontos economicos de menor importancia, numa sessão de duas horas, e suspenderam os trabalhos até ás 11 horas de amanhã, quando a questão da fronteira franco-italiana será o primeiro item da agenda.

Não se anunciou oficialmente se a decisão de reiniciar as sessões matutinas foi tomada para intensificar o ritmo dos trabalhos da conferencia, que ainda não produziu acordo sobre pontos de importancia.

Para alguns observadores é um misterio o fato de que os ministros do Exterior das quatro grandes potencias tenham perdido sessões inteiras em pequenas questões intrincadas, a respeito da clausulas economicas do tratado italiano, em torno do qual o acordo — se é que sairá algum — seria possivel sem perda de tempo.

A agenda de hoje incluiu a restituição dos bens apreendidos pelos italianos, a situação dos territorios e propriedades da Italia, que poderiam ser cedidos, a expropriação de bens e os danos pessoais sofridos por suditos civis das Nações Unidas na Italia.

Foi discutida a proposta original que previa a restituição de bens removidos de territorios aliados por meio da força, ao que Byrnes sugeriu se acrescentasse: "ou de coação". Molotov, que se opôs originariamente a isto, concordou com a inclusão do acrescimo, depois do que os americanos apresentaram um projeto de sugestão,

(Conclue na 11ª Pag.)

Destruição das Bombas Atômicas

PROPÕE A UNIÃO SOVIETICA

NOVA YORK, 19 (U. P.) — A Russia propôs oficialmente que os Estados Unidos destruam todas as suas bombas atomicas e suspenda a fabricação das mesmas dentro de 90 dias após a ratificação do tratado para declarar ilegal a guerra atomica.

Gromyko, ao apresentar o plano á Comissão de Energia Atomica não se referiu ás anteriores propostas feitas pelos Estados Unidos, isto é, colocar a energia atomica sob controle internacional.

O representante sovietico apresentou um ante-projeto de acordo para proscrever a guerra atomica, mediante um rigido tratado, em virtude do qual as nações signatarias se comprometeriam:

1º — Não usar bombas atomicas em circunstancia alguma;

2º — Proibir a fabricação de bombas atomicas ou o armazenamento de tais armas;

3º —Destruir, no prazo de tres meses após a ratificação do acordo, todas as bombas atomicas existentes.

O plano russo difere do norte-americano em:

1º — Deixaria o desenvolvimento atomico para fins pacificos sob o controle individual das nações, ao invés de pôr um monopolio internacional;

2º — Propõe a destruição das bombas atomicas que os Estados Unidos num periodo de tempo muito mais curto;

3º — Mantêm intacto o direito de veto dos "cinco grandes".

O CRIME

DA POLÍCIA ESPECIAL O CHEFE DOS QUE TENTARAM SEQUESTRAR C. LACERDA

Historia Completa de Mais Uma Tentativa Criminosa Contra a Imprensa — Dados Completos e Testemunhas Postos á Disposição da Policia

A Policia já se encontra informada. E podemos informar ao publico: o chefe dos individuos que tentaram raptar o jornalista Lacerda é um soldado da Policia Especial.

Agora, que as investigações particulares, levadas a efeito pelos proprios jornalistas, chegaram ao ponto de esclarecer pontos capitais da trama, que foram comunicados á policia para investigação e captura dos culpados, podemos divulgar, nos seus elementos essenciais, a tentativa criminosa felizmente frustrada.

SEQUESTRADO POR ENGANO

No sabado em que o sr. Getulio Vargas desembarcou nesta capital, achava-se o sr. Carlos Lacerda ausente do Rio, na zona do contestado, Minas-Espirito Santo. Ás oito horas da manhã, um seu cunhado e primo residente na casa onde antes residira o jornalista, — endereço aliás, que ainda se achava cadastrado na policia como sendo o seu — foi chamado ao telefone. Perguntaram se era o Lacerda. Era. Engrelaram alguma coisa e desligaram.

Pouco depois, ao sair de sua residencia, foi abordado por um automovel, com quatro passageiros, incluindo o motorista, que era um dos componentes do grupo.

— O' Lacerda, não quer ir para a cidade?

Aceitou, dada a frequencia de tais oferecimentos da parte de particulares. Foi colocado no centro do banco de trás. Em vez de seguir, porem, para a cidade, partiram em sentido contrario.

— Temos, primeiro, que apanhar um amigo no Country Club.

Passaram porem em plena velocidade pelo Country. Iam entrar pela avenida Niemayer, tendo porem que entrar pelo canal da av. Visconde de Albuquerque, fechados por um onibus, na altura do Hotel Leblon. Em um trecho deserto, um que tinha ar de chefe disse: "Aqui está bom". Pararam.

O cunhado do jornalista já a esta altura percebera a cilada em que havia caido e desconfiava do engano de seus raptores. Usou um estratagema: mostrou um telegrama que recebera:

— Veja, meu amigo, recebi este telegrama e não consigo entende-lo. Este telegrafo!

O chefe pegou o telegrama e reparou no nome. Disse que tambem não entendia e passou aos demais. Discutiram em voz baixa, e finalmente interpelaram-me:

— Mas o senhor não é o escritor, o jornalista? Seu nome não é Carlos Lacerda?

Quando se convenceram de que não se tratava mesmo do jornalista, tornaram a pôr o carro em movimento, de volta á cidade, já então pela Gavea. Um deles disse que era amigo de infancia de Carlos Lacerda ("eu sou o Galvão"), e perguntou:

— Onde está morando o Carlos?

O cunhado do jornalista alegou um desentendimento imaginario e disse desconhecer o endereço do mesmo. Sabia apenas que, no momento se encontrava no Espirito Santo.

Já na altura do Hipodromo, puxaram conversa:

— Então é hoje que chega o Getulio, não é?

— Parece que é.

— Então só os bestas é que vão, não é?

— Não sei se são bestas. Sei apenas que são seus admiradores.

Provocação tipica e reveladora da origem. Em Botafogo simularam uma pane do motor e libertaram sua quase vitima.

O cunhado do jornalista deu conhecimento do fato ao irmão deste, sr. Mauricio de Lacerda Filho e, em companhia deste e do secretario da UDN, sr. Virgilio de Melo Franco, esteve no gabinete do chefe de Policia. Atendidos por um oficial de gabinete, sr. Paulo de Castro Siqueira, receberam a promessa de que o caso seria levado ao conhecimento do chefe e providencias seriam tomadas.

A TENTATIVA FRACASSADA

Ante-ontem, ás 9 e meia da manhã, o jornalista Carlos Lacerda vestia-se para sair, quando aquele seu cunhado telefonou-lhe: estava na esquina da rua Santa Clara, descera do lotação onde passava por ter visto em frente do edificio de apartamentos onde reside Lacerda os mesmos individuos que antes o haviam sequestrado e que, ao lado de um automovel, nitidamente aguardavam sua saida.

(Conclue na 11ª Pag.)

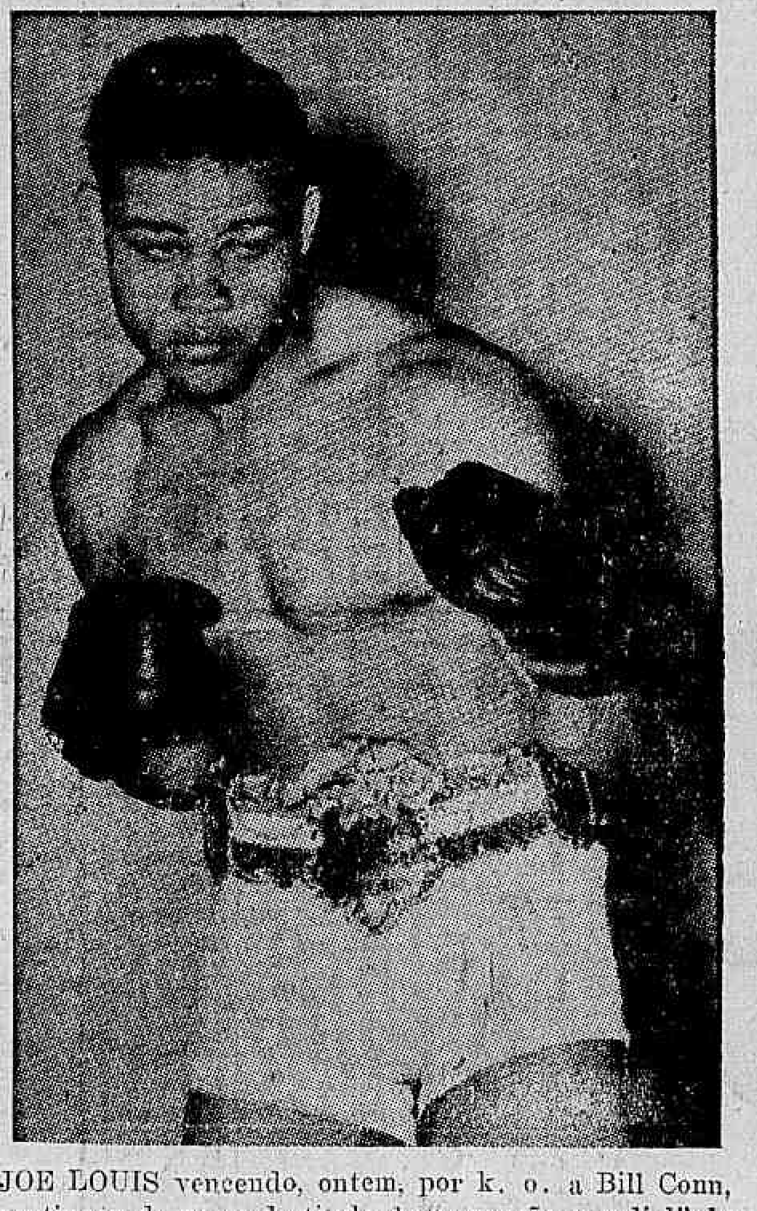

JOE LOUIS vencendo, ontem, por k. o. a Bill Conn, continuou de posse do titulo de "campeão mundial" de todos os pesos que está em seu poder, há nove anos.

(Vide noticiario na 9ª pagina)

A VIUVA DO QUISLING PASSEIA

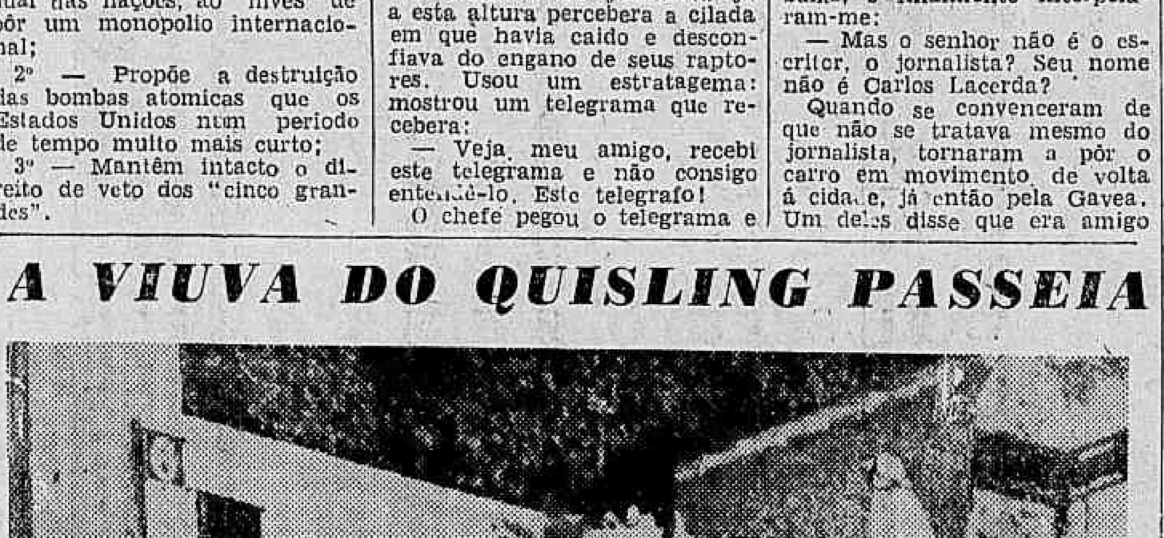

Em Oslo, Noruega, a sra. Maria Quisling, viuva do famoso Vidkun Quisling, colaborador numero um com os ocupantes nazistas, sai em um ligeiro passeio. Seu marido foi fuzilado. E, segundo informam as agencias telegraficas, agora é ela propria quem se encontra presa, para julgamento

EMULSÃO DE SCOTT
TONICO DAS GERACOES

A Índia Vai Aceitar a Proposta de Wavell

O MUNDO

A AMÉRICA LATINA REDUZIRÁ SEU CONSUMO PARA SOCORRER A EUROPA

Sensacionais Revelações de Hoover ao Chegar a Washington

WASHINGTON, 19 (U. P.) — O ex-presidente Hoover regressou a esta capital de sua viagem de vinte e cinco dias pelos países da América Latina, durante a qual estudou a situação dos produtos alimenticios, tendo declarado que os países latino-americanos prometeram a elevada contribuição de 2 milhões de toneladas de alimentos para o combate da fome no estrangeiro, durante este verão.

O sr. Hoover, falando aos jornalistas que o entrevistaram, fez otimistas declarações em torno da disposição demonstrada por toda a América Latina de reduzir o seu proprio consumo de alimentos a fim de poder auxiliar milhões da Europa e do Oriente que sofrem os horrores da fome.

O ex-presidente Hoover teve palavras especiais de encomio para os argentinos, dizendo terem mesmos se oferecido voluntariamente para assumirem o encargo da maior parte dos fornecimentos sul-americanos de ajuda.

Disse ainda o sr. Hoover que as nações latino-americanas exportarão cerca de 520.000 toneladas de produtos alimenticios mensalmente, entre primeiro de junho e 30 de setembro vindouros que são os quatro meses criticos no estrangeiro, ou seja, 200.000 toneladas mensais a maior do que se esperava fosse a sua contribuição.

Adiantou o entrevistado que amanhã conferenciará com o presidente Truman a fim de lhe entregar o relatorio preliminar de sua viagem. Interpelado sobre os decretos argentinos disse que os mesmos se destinavam a apressar as remessas de alimentos nos proximos quatro meses, ao ser perguntado se a Argentina vendia ou doava esses produtos, Hoover replicou que o referido país havia doado umas 400 000 toneladas de cereais, acrescentando, porem, que a Argentina tambem vendia

Hoover

cereais, bem como que 80% dos países necessitados estão em condições de pagar enquanto os demais contam com o auxilio da UNRRA.

Interpelado sobre suas impressões, como estadista e engenheiro, sobre a América Latina comparada com a que viu em 1928, o sr. Hoover declarou que todas as cidades latino-americanas mostram enorme progresso e que por toda parte se constroem muitos edificios e estradas.

Por fim, ao ser perguntado se tinha algo a dizer sobre sua critica aos comunistas em relação aos fornecimentos de produtos alimenticios, o sr. Hoover respondeu que já se tinha ocupado do assunto em suas declarações formuladas á imprensa do Rio de Janeiro e que nada tinha a acrescentar.

COPACABANA FICA NOVO SEU TAPETE

Lavagem quimica, engoma. Renovação das cores, colocação de franjas e consertos em geral, máxima perfeição.

Av. HENRIQUE DUMONT, 66 - Tels. 27-7195 e 47-0386

DR. NELSON CONY

Medico Operador

R. SEN. DANTAS, 20-13.º and. Salas 1306/9 — Fone 22-1776. 3.ª, 5.ª sab. das 15 ás 18 hs.

Saco São Francisco

Vendem-se terrenos neste lindo bairro de mansa praia e em franco desenvolvimento, lotes a prestações, prazo de 5 anos e 20 por cento de entrada, preços de 10 a 30 contos. Inf. com o sr. Americo, tel.: 42-0606.

É a Noticia Que Chega de Nova-Delhi

LONDRES, 19 (U. P.) — O plano de Lord Wavell para o governo interino da India teve hoje seis probabilidades contra quatro de ser aceito pelo Partido do Congresso ou pelos lideres da Liga Muçulmana, segundo noticias procedentes de Nova-Delhi.

Os funcionarios britanicos afirmaram que o vice-rei e a missão do gabinete levariam a efeito "um esforço maximo" no sentido de remover todas as duvidas e desconfianças existentes. Não obstante, as decisões do Congresso e da liga poderiam ser apressadas, o que talvez facilitasse o retorno da missão a Londres no fim desta semana. Os mesmos funcionarios fizeram ainda a seguinte observação: "As ultimas desconfianças apresentam um serio obstaculo aos esforços britanicos. O Mahatma Gandhi, que ainda deve ser considerado a personalidade mais influente na India, fez saber que deseja a representação do Partido do Congresso e da Liga Muçulmana no governo provisorio, a fim de evitar que o primeiro seja reduzida á estatura de uma entidade meramente hindu.

Não obstante, opina-se que isto foi principalmente calculado para diminuir o prestigio de Mohamed Ali Jinnah que se intitula o unico lider de todos os muçulmanos da India.

ESCOLHIDO O PRIMEIRO MINISTRO DA FRANÇA

BIDAULT ELEITO POR MAIORIA ABSOLUTA

PARIS, 19 (Por Herbert King, correspondente da U.P.) — O ministro das Relações Exteriores, Georges Bidault, foi nomeado primeiro ministro da França, pela Assembléia Constituinte, por 384 votos contra 161 abstenções dos comunistas. A maioria absoluta seria de 194, porém Bidault obteve noventa votos a mais.

Não houve um só voto contra Bidault e os oponentes esquerdistas, talvez atendendo ao vibrante apelo de Vincent Auriol em seu discurso pela unidade nacional, se contentaram em abster-se para assinalar a sua desaprovação ao Partido Republicano Popular, moderado.

Imediatamente depois de terem sido anunciados os resultados da votação, os membros

Bidault

do bureau da Assembléia se reuniram no gabinete de Auriol, de onde partiram para o Quai d'Orsay, a fim de informar Bidault da sua nomeação para o cargo de "premier".

Antes de se reunir a Assembléia, os lideres do Partido Socialista, União Republica da Esquerda e Grupo Socialista Democratico anunciaram que votariam em Bidault, e assim assegurariam a sua eleição.

Jacques Duclos, em discurso pronunciado pouco antes do inicio da votação, declarou que o Partido Comunista desejava a continuação do governo tripartite, sob a chefia de um socialista, mas uma vez que isto era impossivel, deixaria de apresentar um candidato contra Bidault, especialmente porque ""esse candidato teria pequenas probabilidades de exito".

Os socialistas declararam que votariam em Bidault, embora a sua eleição pudesse ser apenas um "mal necessario". O radical-socialista Edouard Herriot disse que o seu Grupo republicano tambem aprovaria a candidatura de Bidault.

Em seu discurso, Vincent Auriol pediu á Assembléia que mantivesse o espirito da resistencia e o lider da bancada socialista, Edouard Depreux, instou para que a Assembléia trabalhe com a maior rapidez possivel, sugerindo 31 de agosto como data final para a apresentação do novo projeto constitucional.

Auriol, em seu discurso perante a Assembléia, declarou: "O entusiasmo com que a nação italiana marchou para a Republica e os apelos do povo espanhol aos homens livres, contra a sanguinaria ditadura instalada ali por Hitler e Mussolini — causa de constante ansiedade para a segurança francesa e constante ofensa á causa internacional da democracia — assinalaram a unanime comunhão dos povos no ideal de liberdade."

Dr. Americo Caparica

Clinica Medico Cirurgica

Consult. R. Visconde do Rio Branco 31 — Tel. 42-2005. Diariamente das 16 ás 19 hs. Res. Rua Paulo de Frontin 103-2.º — Tel. 32-1875

RAPTADOS EM JERUSALEM OFICIAIS BRITÂNICOS

Busca de Casa em Casa nas Ruas de Tel-Aviv

JERUSALEM, 19 (Por Eliav Simong, correspondente da U. P.) — Aviões da Royal Air Force roçaram os telhados das casas, enquanto tropas da famosa 6.ª divisão de infantaria aerea enxamearam a cidade de Tel-Aviv, amortecida pelo toque de recolher, para uma busca de casa em casa, a fim de descobrir o paradeiro dos cinco oficiais britanicos raptados ontem por terroristas judeus.

Tel-Aviv, cidade de duzentos mil habitantes, ouviu o ruido de tanques e carros blindados e o brandir das armas de duzentos mil soldados do exército e policia que ocupavam posições atrás de barricadas e obstaculos de arame farpado, ao ser posta em vigor, esta madrugada, a ordem que proibe a circulação pelas ruas. Os armazens ficaram abertos até poucos minutos antes de ser imposto o toque de recolher, enquanto os entregadores de pão e leite corriam febrilmente por toda parte, á medida que a cidade se preparava para aceitar o amortecimento forçado.

Ao contrario das expectativas, as forças do exército não varejaram as casas durante a noite, mas ficaram em rigido anel em torno da cidade, examinando todos os que entravam e saiam.

"Faremos com que os raptores sintam que as vitimas terão de ser mantidas na cidade enquanto passarmos "pente fino" em todas as casas, á sua procura" — disseram fontes oficiais. Quatro oficiais do exército um da RAF foram raptados ontem de um clube de oficiais britanicos, num dos pontos mais movimentados da cidade.

As primeiras noticias desta tarde revelaram que o recolhimento da população está sendo rigorosamente observado. Crianças postadas em balcões e telhados vaiam os soldados que passam.

Altos funcionarios civis e militares realizaram uma rapida conferencia na manhã de hoje, em Jerusalém, em conexão com dois membros de um bando terrorista que foram condenados a morte pelo Tribunal Militar britanico, recentemente. A radio emissora do movimento de resistencia israelita anunciou que os oficiais britanicos foram raptados como refens pelos dois extremistas condenados

Fontes oficiais se recusaram a declarar se o comandante da area confirmará a sentença de morte. O general comandante das forças britanicas na Palestina anunciou que enquanto os oficiais raptados não forem libertados todas as casas pertencentes a judeus, inclusive, restaurantes, cafes, cinemas e hoteis estarão sujeitas a varejamento pelas tropas inglesas.

Noticias de fontes privadas deram a entender esta manhã que e quase certo que os raptores conseguiram sair da cidade. Um dos caminhões roubados em Tel-Aviv para o rapto foi encontrado quando enterrado na areia em Nest-Ziona colonia judaica nas vizinhanças de Rehovot, onde reside Chaim Weizman, lider sionista. Os terroristas usaram dois caminhões quatro automoveis, todos roubados na manhã de terça-feira por homens armados que mantiveram prisioneiros os chauffeurs.

Uma "enquêtte" realizada pelo telefone a Haifa, Tel-Aviv, Jerusalem e varias colonias judaicas indicou que o discurso pronunciado a noite passada por Chaim Weizman teve efeito calmante em todos os pontos, exceto naqueles onde predominam os elementos extremistas. Weizman criticou Bevin pelas suas "improvisações contraditorias" na conferencia trabalhista de Bournemouth e declarou: "Estou certo de que não era intenção de Mr. Bevin fazer coisa alguma para tornar a nossa vida mais dificil na Palestina". Mas, "perguntamos a nós mesmos se na verdade este país ainda precisa de mais divisões inglesas. Certamente, não virão para proteger os judeus". Relembra-se que o ministro do Exterior britanico disse que a entrada de mais cem mil judeus na Palestina exigiria aqui outra divisão britanica. Weizman pediu ao povo que se abstenha da pratica de atos terroristas.

Boletim do Mundo

PEDIDO INOPORTUNO

ESTA' se realizando em Paris uma séria e quase desesperada tentativa para o estabelecimento de uma paz duradoura no mundo. Todos os esforços estão sendo concentrados para se chegar a um exito qualquer, com que se possa afastar todas as dificuldades até agora predominantes e ainda longe de desaparecerem. Os pontos de vista, no entanto, continuam os mesmos da ultima Conferencia, os quatro delegados pensando exatamente como pensavam, o que prenuncia um novo e mais acentuado fracasso, porque repetido. Os governos, embora não muito esperançados, acreditam sejam possivel um acordo, que virá modificar a politica internacional, restaurando a confiança entre as Nações Unidas. A prova disto é que promoveram a conferencia, e a estão cercando de todos os recursos possiveis para criar as melhores condições para uma compreensão salvadora.

Daí, a inoportunidade chocante do pedido que acaba de ser feito pelos quatro membros do Comitê de Relações Exteriores da Camara dos Representantes dos Estados Unidos, relativamente ao "abandono imediato de qualquer aparencia exterior de pacificação de nossas relações com a Russia". E' que tal pedido entra em "imediata" contradição com a Conferencia de Paris, anunciando previamente um fracasso que apesar de tudo é duvidoso, dando-lhe até um carater oficial, antes de se tornar realidade. Seria o mesmo que negar qualquer valor áquela conferencia, não tomando conhecimento dos seus resultados, que, afinal de contas, podem ainda ser promissores. E, o que é mais grave: aumentar desastradamente a incompatibilidade já existente, criando fatores para apressar o desastre da conferencia, acirrando as hostilidades, que deviam, pelo menos agora, diminuir.

UNICO RECURSO

Falando em Nova York, ontem, o chefe do Governo Republicano Espanhol, José Giral, declarou, referindo-se á uma advertencia anteriormente feita, que "o povo espanhol, desesperado e descontente, acabará sendo obrigado a escolher o caminho da violencia". O sr. Giral, não disse, claramente, que aquela atitude poderia ser tomada em face do resultado a que se chegou com o exame da questão espanhola no Conselho de Segurança da ONU. Porem, é sem duvida a isto que se quer referir. Realmente, terminando o caso com o véto sovietico contra á proposta americana de transferir o seu exame final á Assembléia Geral das Nações Unidas, a se reunir em setembro, é evidente que, a disputa ficará praticamente arquivada e tão cedo não se voltará a discuti-la. Isto quer dizer que, de fato, nada fizeram as Nações Unidas a favor do povo ou da Republica Espanhola. E' natural, portanto — e a isto é que se refere Giral — que o povo do seu país, não dispondo de nenhuma especie de recurso nem para quem apelar a fim de se libertar definitivamente da opressão fascista da Falange, usará os seus proprios meios, a violencia de que fôr capaz para uma reação. Assim, prevê Giral, uma nova guerra civil espanhola, partida de dentro para fóra, ao contrario, portanto, daquela em que Franco saiu vitorioso com o auxilio do nazismo e do fascismo, guerra que por todos os meios deve ser evitada, porque a verdade é que o povo espanhol nao está em condições de desencadeá-la, e só poderia, por isso mesmo, criar elementos para dominação e consolidação do franquismo indefinidamente.

AJAX.

CABELOS BRANCOS... envelhecem!

JUVENTUDE ALEXANDRE

faz desaparecer

EVITA-OS SEM TINGIR

BELEZA VIGOR DOS CABELOS

Dr. Clarindo Cerqueira

Cir. Dentista

R. João de Deus Freitas, 2 — NITEROI — BARRETO

Diariamente das 8 ás 18 hs

TEL. 3511

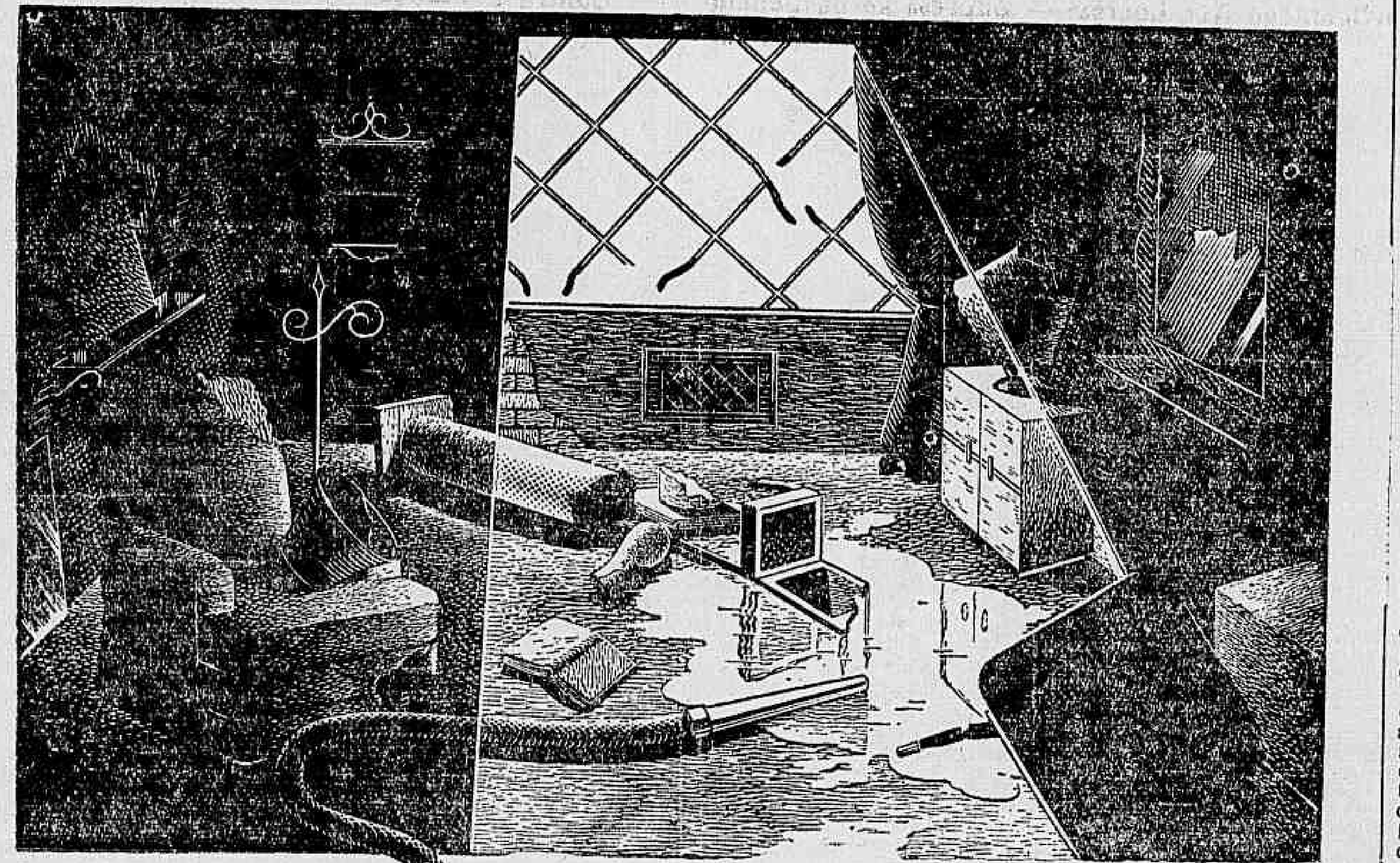

Seu seguro contra o fogo cobre a valorização de seus bens?

É natural que o Sr. tenha um seguro contra o fogo. É uma questão de previdência, de espírito esclarecido. Mas em que base está feito o seu seguro? Cobrirá êle o risco maior trazido pela valorização dos últimos anos, de casas, móveis, de bens em geral? Consulte mais uma vez a SATMA. Os nossos técnicos mostrar-lhe-ão se, para a defesa de seus próprios interêsses, há necessidade ou não de aumentar o valor do seguro, a fim de poder enfrentar, sem prejuízo, a possibilidade de qualquer imprevisto.

8 CARTEIRAS DE SEGUROS:

- Acidentes Pessoais
- Incêndio
- Automóveis
- Fidelidade e Fiança
- Acidentes do Trabalho
- Transportes
- Animais
- Responsabilidade Civil

SUL AMERICA TERRESTRES, MARÍTIMOS E ACIDENTES

A MAIOR COMPANHIA DE SEGUROS EM SEU GÊNERO DA AMÉRICA DO SUL

RIO DE JANEIRO

EDIFICIO BARÃO DE CAMPO BELO

R. PAULA FREITAS, 19 E 21

Apartamento com varanda de frente, grande living-room, sala de jantar, 3 quartos, varanda de fundos, banheiro completo, quarto de criada, copa, cozinha, terraço de serviço, etc.

Preço a partir de Cr$ 400.000,00. Entrada á vista, Cr$ 120.000,00 a combinar e prazo de 18 anos, Cr$ 280 000,00 em prestações mensais de Cr$ 2.800,00.

INFORMAÇÕES SEM COMPROMISSO NA SEÇÃO DE VENDAS

Banco Hipotecario Lar Brasileiro S. A.

RUA DO OUVIDOR, 90 — TEL.: 23-1825

A Democracia Precisa Resolver os Problemas do Povo

A Constituinte

DA BANCADA DE IMPRENSA

Uma Preliminar e Alguns "Rounds"

PELO CRONISTA PARLAMENTAR DO "DIARIO CARIOCA"

Desde ontem, o mundo inteiro vivia na expectativa da luta de Joe Louis contra Billy Conn. Notava-se, nos meios mais variados, a ansiedade, o nervosismo que precede aos acontecimentos sensacionais. Não seria de estranhar que, por toda parte, outras lutas de "box" se realizassem, para descarregar os nervos, á espera da irradiação que todos queriam ouvir.

Na Assembléia Constituinte formavam-se pequenos grupos dos mais variados. Emendas constitucionais? Governo de união nacional? Politicas estaduais? Nada disso. Discutia-se o resultado da luta.

O sr. Luiz Viana Filho procurava cotações em Joe Louis, em cujos punhos apostaria até a 12 por 10. O sr. Hermes Lima considerava que só a idade poderá derrubar o campeão "colored". Mas o sr. Rui Santos ponderou, muito criteriosamente, que o sr. Trifino Corrêa talvez pudesse derrubá-lo, com um aparte bem colocado.

UMA PRELIMINAR

Enquanto se aguardava com impaciencia a hora do match, os srs. Jales Machado e Pedro Ludovico assumiram a responsabilidade de uma preliminar movimentada e interessante. O embate não foi regular, por falta de pesagem dos contendores, requisito essencial á validade da pugna. Imaginemos, por exemplo, que em vez do sr. Ludovico, se apresentasse para a luta com o sr. Jales Machado, o sr. Galeno Paranhos, que evidentemente não é da mesma categoria?

O certo é que o sr. Jales Machado foi levado á tribuna por um aparte do sr. Ludovico, que o acusara de ter invadido Goiaz para enriquecer, como intermediario. Com esse ponto de partida, não é dificil conceber que o fumo goiano era o legitimo de solo.

Uma vez encetada a luta, houve troca de golpes violentos, inclusive golpes baixos. E como a luta foi muito falada, ouviu-se o sr. Jales Machado dizer que sabia quem era o "manager" do seu contendor, o que lhe preparara a exibição anterior, isto é, o discurso...

SOLUÇÃO SIMPLISTA

Passemos, porém, a assuntos de interesse geral, abandonando a discussão sobre as posses do sr. Ludovico. O sr. Toledo Pisa, com ares de quem não quer nada, respondeu ao sr. Carlos Prestes, no que diz respeito á questão agraria. A distribuição de terras, proposta pelo Partido Comunista e ainda na vespera defendida pelo senador Prestes como verdadeira panacéia para os problemas brasileiros, parece ao sr. Toledo Pisa uma solução simplista e primaria, inoperante e ineficaz. No Mexico, relatou, o resultado pratico da distribuição de terras foi o seu progressivo abandono pelos "beneficiados", que preferiram, afinal, transferir-se para as cidades, com a queda da produção agricola a niveis nunca registados. O sr. Toledo Pisa veria a solução dos nossos problemas de país semi-colonial num plano principalmente educativo, compreendido em seu programa o ensino e a assistencia indispensaveis ás populações rurais. Assistencia técnica, inclusive. E exaltou o trabalho empreendido com essa finalidade pelo governo Armando Sales, em São Paulo. O mais é demagogia, disse o sr. Toledo Pisa. Ou, se não disse bem assim, pensou.

A INCONCEBIVEL BENEVOLENCIA

O discurso do representante paulista continha tambem considerações politicas. Os demagogos, afirmou, costumam buscar paradigmas ineptos para os acontecimentos brasileiros. Ainda ha pouco, em manifesto publicado no dia 1º de maio, um "famoso caudilho que a benevolencia inconcebivel do contra-golpe das forças armadas deixou apenas nas lindes de nossa fronteira do Sul, num pretenso exilio de sete meses" procurou assemelhar a posição dos trabalhistas brasileiros á do grande Partido inglês que tem nome identico. Lembrou o orador muito bem que a identidade é só de nome. Realmente, que se saiba, os trabalhistas ingleses não são queremistas.

A essa altura, o sr. Segadas Viana desceu a escada que conduz á Mesa, dirigiu-se ao microfone mais proximo e aparteou:

— Ha equivoco de v. excia. em dizer que o queremismo se transformou em trabalhismo. O queremismo, no sentido em que v. excia. emprega, é posterior ao registo do PTB.

Ao que contra-aparteou o sr. Paulo Sarazate:

— Fica muito bem a v. excia. não querer ser queremista.

BANCADA SOLIDARIA

Pouco antes do fim da hora, ouviram-se palmas entusiasticas. Houve curiosidade e os jornalistas se movimentaram. Era simples: a outra metade da bancada do Acre aplaudia calorosamente o sr. Hugo Carneiro que assomara á tribuna.

Não se tratava de uma perfumaria. O sr. Hugo Carneiro queria defender os territorios, e os defendeu bravamente, contra alguns argumentos irrespondiveis, aparteado pelos srs. Pereira da Silva e Gomy Junior, este com tendencia a limitar suas reivindicações ao territorio de Iguaçú.

HORROR AO VACUO

O sr. Hugo Carneiro disse que a criação dos Territorios viera "encher vazios" (?!) do territorio nacional.

— "O Iguaçú, que vazio encheu?" — perguntou o sr. Gomy Junior.

— "Encheu o vazio onde pouco se falava a lingua portuguesa", respondeu o orador com ênfase, embora sentido.

Para Poder Combater os Demagogos

Declara o Sr. Juraci Magalhães — "Não Tememos os Fascistas, Comunistas e Queremistas"

Falando a um grupo de jornalistas, a proposito das proximas eleições na Sociedade Amigos da America, o coronel Juraci Magalhães, candidato á presidencia daquela entidade, fez as seguintes declarações:

— Atendi ao apelo de alguns brilhantes e denodados ativistas da Sociedade Amigos da America, para ajudá-los a manter o legado civico de Manoel Rabelo, nesta organização, que foi, talvez, a mais eficiente de quantas se empenharam, em meio ás trovas do "estado novo", sob as mais estupidas perseguições policiais, na luta anti-fascista de que resultou o começo de redemocratização do Brasil. Fi-lo por estar convencido de que não está terminada a sua tarefa. Ao contrario, a luta pela democracia é incessante. Assim como no mundo as nações democraticas devem permanecer vigilantes quando ainda fumegam os escombros do regime fascista, todos os organismos nacionais precisam estar atentos contra o resurgimento ou desenvolvimento dos inimigos da democracia.

AÇÃO DE PRESENÇA

Não aceitei minha candidatura, sem antes conversar e debater com os meus consocios os rumos que deveriamos imprimir á S. A. Am.. E o resumo dessas palestras que ora transmito aos brilhantes jornalistas que me concedem a honra de ouvir-me nesta entrevista coletiva. É claro que, organismo democratico, onde cada individuo timbra em zelar pela sua personalidade, no pleno exercicio da liberdade, discutimos bastante e assentamos, preliminarmente, manter o criterio democratico do voto em nossas deliberações.

Combinamos atualizar os estatutos da sociedades, estruturando-a como um "pressure group" de vigilancia democrati-

(Conclue na [illegible] pag.)

A POLÍTICA

O Prof. Sampaio Doria Redige Emendas Para o General Dutra

Espancados Pela Policia os Candidatos da U. D. N. em Minas — O Diretor do D. N. T Vai Expurgar os Sindicatos dos Comuno-Trabalhistas — Reunião, Amanhã, do Comité de Aeroviarios da U. D. N.

Prof. Sampaio Doria

Encontra-se no Rio o professor Sampaio Doria, ex-ministro da Justiça do governo Linhares, que teria sido chamado a esta capital pelo general Eurico Dutra a fim de redigir emendas ao projeto constitucional, da iniciativa do presidente da Republica.

Estas emendas, para cuja redação o chefe do governo escolheu um elemento extra-partidario, — aliás reiteradamente apontado pelo lider da maioria como "brigadeirista" extremado, — não contariam, segundo se diz, com a aprovação do sr. Nereu Ramos, que estaria disposto a votar contra as mesmas. O presidente, entretanto, está resolvido a apresentar as ditas emendas, encarregando de faze-lo a deputados de sua confiança direta.

— Segue, hoje, para o Maranhão, o sr. Astolfo Serra, diretor do Departamento Nacional do Trabalho. Segundo apuramos, o diretor do D. N. T. leva importante missão, uma vez que está incumbido de tomar as providencias necessarias para expurgar os sindicatos de trabalhadores do norte do país dos elementos comuno-trabalhistas.

— O P. S. D. do Rio Grande do Sul resolveu telegrafar ao presidente Dutra, testemunhando sua solidariedade, tendo igual gesto para com o interventor Cilon Rosa. O partido tambem renovou sua solidariedade á candidatura Valter Jobim.

— Reunir-se-á em Belo Horizonte, entre 10 e 14 de julho proximo, a Convenção Estadual da U. D. N., com a presença, entre outras expressivas figuras do partido, do lider Otavio Mangabeira. A Convenção estudará: regimento interno, estatutos, eleição do Diretorio Estadual, estudo dos graves problemas atuais, com indicação de medidas para sua solução. Para isso já foram enviados questionarios aos diretorios municipais, sobre os mais imediatos problemas locais.

— O deputado udenista Soares Filho vai visitar os municipios de Padua e Miracema e outros do norte fluminense, a fim de agradecer ao povo os votos dados para sua eleição. Diversas homenagens estão pre-

(Conclue na 11ª pag.)

Boletim do País

A DEMOCRACIA E SEUS INIMIGOS

O SR. Juraci Magalhães, na entrevista concedida ontem sobre as proximas eleições em que é candidato á presidencia da Sociedade Amigos da América, acentua que a democracia luta, no Brasil, contra tres forças antagonicas principais: o reacionarismo fascista, a demagogia comunista e o saudosismo queremista.

O primeiro se evidencia na rearticulação integralista, por onde se verifica o simplismo de supor que a derrota guerreira da forma européia, germanica e italiana, do fascismo, representa a sua morte automatica em toda parte. Ao contrario, verifica-se que o clima de post-guerra, criador de toda a sorte de privação para numerosas populações, para nações inteiras, é o mais propicio ao surgimento das figuras de salvadores, de iluminados, — substancia e força motriz do fenomeno fascista.

O segundo se faz ainda mais evidente em nosso país. Produto tipico de uma serie de fatores de uma presença patetica dentro da nossa realidade politica e social presente, — o comunismo encontra neste momento da vida nacional talvez as suas condições ideais de exploração e agitação. O baixo nivel de vida, que ganhou uma agudeza sem precedente em virtude dos irreparaveis erros economicos e financeiros da Ditadura, cuja inflação aviltou num grau extremo a nossa moeda e reduziu ao minimo a nossa capacidade aquisitiva, reduzindo por outro lado a produção de maneira tragica; este ambiente marcado pela privação é o campo de cultura ideal para as agitações dos agentes de desagregação sovietica. Além disto, o prestigio militar, atualmente em declinio, que a Russia ganhou na guerra, associado ao papel de Antonio Conselheiro politico que o sr. Carlos Prestes adquiriu perante seus adeptos, graças sobretudo á cega repressão politica da ditadura, criaram condições excepcionais para o trabalho de aliciamento e engodo que se exerce sobre as camadas menos esclarecidas de nossas populações.

O terceiro, finalmente, fruto exclusivo da sobrevivencia dos residuos ditatoriais que não se teve a decusão suficiente de afastar do cenario politico no dia 29 de outubro constitui a grande ameaça que talvez ofereça perigo maior do que as demais, porque está instalada ao lado dos proprios poderes constituidos. Formando uma maioria ficticia em torno do presidente da Republica e manobrando de todas as maneiras para impedir que o general Dutra adquira uma base partidaria estranha aos seus quadros, estes elementos estão na realidade pretendendo converter o presidente num prisioneiro de suas forças, para tê-lo á sua mercê, conduzi-lo, trai-lo, abandoná-lo, quando nenhuma possibilidade mais lhe restar.

O deputado Juraci Magalhães, um dos lideres mais esclarecidos com que conta o país, apontou claramente os tres inimigos. Apontou com a mesma clareza o unico caminho a seguir: união das forças realmente democraticas para enfrentar os tres inimigos comuns.

Terapeutica tão certa quanto á propedeutica. Quer dizer: tão certo o diagnostico dos males quanto os remédios para curá-los. Medicina de urgencia, aliás. Enquanto ainda é tempo.

BRASILIENSE.

"Não Façamos Demagogia Sobre os Problemas da Terra: Sirva-nos de Exemplo a Reforma Agrária do México"

Proclama o sr. Toledo Piza, em Aprofundado Estudo Sobre os Males da Produção Agricola—Resposta ao Sr. Prestes — "Ser ou Não Ser... Eis a Questão Goiana" — 20.000 Nordestinos Mortos na Campanha da Borracha, Informa o Sr. Paulo Sarazate — Violencias da Policia Fluminense

Aprovada a ata, o presidente Melo Viana, mais uma vez, chamou a atenção da Casa para o prazo de apresentação de emendas ao projeto Constitucional, prazo esse que terminará na proxima segunda-feira.

PECUARIA

Em seguida, o senador goiano Dario Cardoso tratou da crise da pecuaria, acentuando que as medidas do governo não têm produzido os efeitos esperados. No momento, os frigorificos estão impondo os preços do gado de corte. Refere-se mais o orador aos transportes e diz que o seu Estado poderia fornecer perto de 100.000 bois gordos para o consumo. Se persistirem as condições atuais, isto é, se o gado de corte não for exportado para os mercados consumidores, a depreciação será completa. O sr. Domingos Velasco aparteia, dizendo que esta é a manobra dos frigorificos.

TRABALHADORES NORDESTINOS

Ocupando a tribuna, o deputado Café Filho começou declarando que volta hoje ao seu Estado, sem levar a informação para seus coestaduanos sobre o destino que tomaram os trabalhadores nordestinos, encaminhados para a Amazonia na campanha da borracha. A Comissão dos Acordos de Washington enviou informações sobre o que fez para conduzir aqueles trabalhadores á Amazonia, mas nada disse sobre a situação atual daqueles trabalhadores. Ainda uma vez, o orador atacou o governo por suas promessas enganosas, tendo assegurado aos trabalhadores, mediante contrato, os necessarios meios de regresso. O sr. Paulo Sarazate aparteou, dizendo que se calcula em 20.000 o numero de nordestinos mortos na Amazonia. O sr. Pereira da Silva retrucou, alegando que essa informação não era verdadeira. Desafia-o o deputado Sarazate a provar o contrario. Intervindo, o orador acentua que não se trata disso, mas da informação que ele não pode levar — isto é, se os trabalhadores estão vivos ou mortos. O sr. Pereira da Silva, em novo aparte, garantiu que estão vivos.

IMPOSTO SOBRE IMOVEIS

Pela ordem, o deputado Barreto Pinto justificou seu requerimento, indagando "das razões que levaram o governo a baixar o decreto-lei que criou novo imposto sobre transações imobiliarias, com respeito ao direito de propriedade".

VIOLENCIA DA POLICIA FLUMINENSE

A fim de protestar contra violencias praticadas pela policia fluminense, o deputado Soares Filho disse textualmente:

— Sr. presidente, ha uma tese que, certamente, demandaria longa explanação e que pode ser contida na seguinte sintese: o Brasil, mesmo nos periodos de legalidade, vive fóra da lei e raramente o direito — a jurisdicidade — tutela a vida publica do país.

— Todos os dias, nesta tribuna, surgem criticas, as mais acerbas, as mais doridas, as mais veementes, contra os desmandos das autoridades neste ou naquele recanto do territorio nacional.

— Sr presidente, não é possivel que demos inermes diante da situação de tal ordem, — nós, que temos responsabilidades na vida publica do Brasil, — porque, assim, se chegaria á conclusão de que a nacionalidade brasileira, anestesiada por tantos anos de ilegalidade e de prepotencia, não mais reage a gravissimas violencias, e ás mais fundas, praticadas contra o direito dos cidadãos.

— De todos os recantos do Brasil ecoam, nesta tribuna, os gritos e protestos contra violencias da Policia de varios Estados. Ainda ontem, sr. presidente, aqui se reclamou, veementemente, contra a atitude da Policia Fluminense, assassinando um cidadão indefeso, Luis Bravo, na cidade de Macaé. O grito de revolta parte de todas as classes sociais daquele Municipio — dos trabalhistas, dos conservadores, da Associação Comercial, tendo á frente o seu digno presidente, sr. Fabio Tranco e os sindicatos de classe, unanimes em condenar violencia de tão grande monta. Sr. presidente, em meu proprio nome e no de meus companheiros de representação udenista nesta Assembléia, venho juntar mais uma voz de protesto áquelas que já se fizeram ouvir, contra o inqualificavel proceder da Policia do Estado do Rio de Janeiro. (Muito bem).

"TO BE OR NOT..."

O ex-interventor Pedro Ludovico, há dias, aparteou o sr. Jales Machado, dizendo: "V. excia. invadiu Goiaz e lá se enriqueceu como intermediario". Por este motivo, o deputado udenista foi á tribuna, e, em discurso lido, resolveu as mazelas da administração do sr. Ludovico. Em sintese, o sr. Jales Machado procurou esclarecer se seria possivel ou não o enriquecimento do antigo donatario de Goiaz "através de rigorosa poupança, em quinze anos"; o proprio orador, no entanto, procurou resolver a questão, acentuando que o sr. Ludovico se tinha recorrido á "expropriação de terras ultas devolutas, donde velhos posseiros foram arrancados pela policia, pagando-as aos preços da tabela e vendendo-as a preços altos, ou com negociatas de lotes em Goiania."

MUNICIPALISMO

— O grande mal do municipalismo, entre nós — declarou o deputado Tavares do Amaral — a unica razão do seu fracasso foi precisamente esta: a sua enorme pobreza.

— Basta dizer — confirmou — que dos 1.500 municipios brasileiros, apenas 330 têm serviço de agua.

Depois de acentuar que, pela discriminação do projeto constitucional, as rendas dos municipios atingirão a 13% da arrecadação total — o sr. Tavares do Amaral disse que essa percentagem era ainda baixa, propondo alteração nos seguintes termos: 50% para a União; 30% para os Estado e 20 % para os municipios.

DESAPROPRIAÇÃO DE TERRAS

Em longo e autorizado estudo sobre o problema agricola, o sr. Toledo Pisa, deputado pela UDN e antigo secretario da Agricultura do Estado de São Paulo, acabou mostrando o primarismo das soluções propostas pelo sr. Luiz Carlos Prestes pela distribuição da terra.

— Não se desenvolverá — disse o sr. Toledo Pisa — nem se aprimorará a nossa produção agricola, pela simples e larga distribuição da terra. Só póde cultivar a terra com eficiencia, com proveito para si e para a coletividade, quem "souber cultivá-la".

— Sirva-nos de exemplo, a reforma agrária do México. Depois de desapropriadas, retalhadas e distribuidas aos camponeses grandes extenções de terras, a produção agricola caiu ali a niveis nunca registados, necessitando o país importar até milho dos Estados Unidos. E os

(Conclue na 11ª Pag.)

Emendas à Constituição

Participação Nos Lucros — Supressão do Senado — Contra a Fiança Criminal — A Primeira Emenda do Leitor

Damos a seguir a relação de algumas das principais emendas apresentadas ontem á mesa da Assembléia Constituinte.

CONTRA O CASAMENTO INDISSOLUVEL

Destacamos, porém, em primeiro lugar, uma emenda apresentada diretamente pelo povo. É a primeira que se serve da nossa seção "Mande tambem a sua emenda". Vem de São Paulo, o que é muito significativo, pois a seção foi lançada apenas ontem mesmo. Seus autores são os elementos componentes do movimento intitulado "Campanha Pró-Divorcio", com sede á rua Marconi 48, 6.º andar, na capital paulista.

Diz textualmente:

"Pedimos a V. S. telegrafar ou escrever a Presidencia da Assembléia Constituinte no sentido de que seja retirado da Carta Magna, a INDISSOLUBILIDADE DO VINCULO.

E a seguir, as emendas ontem propostas á Assembléia.

PARTICIPAÇÃO NOS LUCROS

Substitua-se o numero III do artigo 164 pelo seguinte:

"Participação obrigatoria dos trabalhadores nos lucros dos estabelecimentos comerciais, industriais e agricolas, a que prestem seus serviços, fixando a lei o minimo dessa participação e bem assim a maneira por que os trabalhadores se farão representar na direção de cada empresa."

Amando Fontes

SUPRIMINDO O SENADO

No Capitulo II.

Do Poder Legislativo.

Suprima-se a Seção III. Do Senado Federal.

Inclua-se nas discussões transitorias o seguinte:

Art. — Os atuais senadores, eleitos a 2 de dezembro ultimo, passarão a pertencer á Camara dos Deputados, sendo a estes equiparados.

MANDE TAMBEM A SUA EMENDA

O povo é que elabora a sua Constituição. Elegendo seus representantes á Assembléia Constituinte, é ele pois quem a faz através de seus delegados.

O povo não pode, entretanto, manter contacto direto com seus representantes na Constituinte. Para este contacto, o DIARIO CARIOCA abre suas colunas, nesta seção "Mande tambem a sua emenda". Escreva, portanto, a esta folha quem quer que possua uma idéia, uma proposta, um ponto de vista que julgue util de figurar na futura Constituição do país. Através de suas colunas, DIARIO CARIOCA levará estas emendas do povo ao conhecimento dos representantes do povo.

Erasto Gaertner

CONTRA A FIANÇA

Substitua-se o paragrafo 26 159, assim redigido:

"Ninguem será levado á prisão, ou nela detido, se prestar fiança idonea, quando a lei a admitir, nem poderá ser conservado em prisão senão nos casos especificados na lei".

pelo seguinte:

"Ninguem poderá ser conservado em prisão senão nos casos especificados na lei".

JUSTIFICAÇÃO — Segundo nossa emenda, será eliminada a primeira parte do dispositivo, relativa á fiança.

Ao nosso parecer, esse instituto, no Direito Penal, é uma das mais clamorosas injustiças mantidas pelos povos de civilização cristã. Constitui, ao mesmo tempo, uma monstruosa desigualdade. Enquanto o pobre, o de parcos recursos, cometido certo delito, é levado á prisão e nela mantido, o rico, culpado da mesma falta, exime-se daquele vexame porque dispõe da soma necessaria para comprar a liberdade. E isso é permitido, em virtude de disposição legal, inscrita alguns paragrafos adiante daquela que solenemente assegura: "Todos são iguais perante a lei"!

Muita gente, por certo, estranhará nossa atitude contra esse velho costume, tão arraigado em nossos habitos, mas que não passa de um erro, de uma gritante iniquidade.

Parece-nos já ser tempo de suprimirmos de nossas leis essas discriminações, com base no dinheiro, que são sobrevivencias renitentes de regimes ha muito ultrapassados.

do artigo 159, assim redigido:

Sala da Sessões, de junho de 1946.

AMANDO FONTES.

ELEIÇÕES

Acrescente-se, onde convier:

"Art — Depois de convocado um pleito, a ele não se aplicará qualquer modificações que posteriormente venham a ser feitas na legislação eleitoral.

JUSTIFICAÇÃO — Tivemos, no ano findo, um triste exemplo de como a modificação da lei eleitoral, quando já convocadas as eleições, pode prejudicar o legitimo pronunciamento das urnas. Foi quando, marcadas que estavam para 2 de dezembro as eleições para a escolha do presidente da Republica e os membros do Congresso Federal, estabeleceu-se, depois, que nesse mesmo dia tambem

(Conclue na 11ª pag.)

VEJA BEM!

Ao passar pela rua do Ouvidor, 108, veja bem os preços da grande venda do frio que o PAVILHÃO faz neste mês. Roupas e agasalhos para homens e crianças, grandes exposições com preços marcados, para confronto.

Tome nota:

32-4230

— êste é o novo telefone dos

LABORATÓRIOS SILVA ARAUJO-ROUSSEL S.A.

Av. Beira Mar, 262 - 5.º e 6.º andares

SARSA

Diario Carioca

S. A. DIARIO CARIOCA — Diretoria: Horacio de Carvalho Junior, presidente; Danton Jobim, secretario; J. B. Martins Guimarães, gerente

PRAÇA TIRADENTES, 77 — Telefones: Direção: 22-3023 e 22-1785; Secretaria 42-5571; Redação: 22-1559, Gerencia: 22-3035; Publicidade: 22-3018; Oficinas: 22-0824

NUMERO AVULSO: Cr$ 0,50; aos domingos Cr$ 0,50. Por avião Cr$ 0,60 Assinaturas anual Cr$ 90,00; semestral Cr$ 50,00

SUCURSAIS: São Paulo: rua Xavier de Toledo 84, 1º and. tel.: 4-0896 Belo Horizonte, rua da Bahia 919 tel.: 2-0765 Curitiba: rua Zamenha Lima 220

ANO XIX — 20—6—1946 — N. 5.517

A Nossa Opinião

AINDA O MEMORANDO

ESTA folha tem procurado colocar, sempre, a tradicional amizade entre brasileiros e argentinos acima de quaisquer incidentes ou mal-entendidos passageiros, muito naturais entre povos que possuem uma fronteira comum. Não ha força da razão humana capaz de convencer alguem de boa fé que subsistam motivos de discordia ou de conflito entre nós e a grande republica vizinha.

Mas, por isso mesmo que nos esforçamos por cooperar, na modestia de nossas possibilidades, para a conservação do clima de reciproca simpatia que ora reina entre os dois paises, é natural que lamentemos certas atitudes infelizes. Sobe de ponto o nosso constrangimento ao verificarmos que essas atitudes partem de personalidades oficiais, cuja palavra arrasta, na opinião publica, a responsabilidade indeclinavel do governo a que servem.

* * *

Não é outro o caso do general argentino von der Becke, que por mais de uma vez tivemos oportunidade de comentar aqui. A chancelaria de Buenos Aires, na louvavel intenção de atenuar o desagrado causado no Brasil pelo memorando daquele oficial ao general Eisenhower, parece ter posto em duvida a autenticidade da noticia publicada pela agencia "France-Presse", sexta-feira ultima, e de que já tratamos em edições anteriores.

Dizia tal informação — devem estar lembrados os nossos leitores — que o enviado militar argentino apresentara a uma alta personalidade do mundo militar americano um memorando, no qual reivindicava para o seu país o papel preponderante, entre as nações do hemisfério sul, no sistema de defesa continental. Argumentou o general com numeros comparativos, arbitrariamente escolhidos, provando que os nossos prosperos vizinhos do Prata valem mais, economicamente, que toda a America Latina reunida.

O ministro do Exterior argentino, sr. Bramuglia, pôs em duvida a veracidade da informação, mas a agencia acaba de revelar que não foi senão o proprio general von der Becke quem lhe forneceu a noticia e o proprio memorando, entre as 16 e as 18 horas do dia 14 de junho, na cidade de Washington.

* * *

Não queremos de nenhum modo pôr em xeque o desmentido argentino, nem o estamos discutindo, pois seria desairoso discutir afirmações da chancelaria de uma nação amiga. De qualquer maneira, é grato pensar que o desmentido deve ser tomado como a demonstração de que o governo vizinho não encampa nem aplaude a atitude de don Carlos von der Becke, cujo memorando teve, como é natural, desastrosa repercussão em paises como o Mexico e o Brasil.

Por outro lado, não pode passar desapercebida a enfatica declaração do sr. Bramuglia segundo a qual o Brasil não deve ser excluido do pacto de segurança continental, pois sua colaboração ativa na defesa comum é imprescindivel...

Dois aspectos curiosos ha, por certo, nesta atitude do chanceler argentino: primeiro, a sua desnecessidade, pois ninguem falou em excluir o Brasil do tratado, coisa que só por pilheria se poderia aventar; segundo, o tom protetor que deu o simpatico ministro a suas palavras, dando-nos a alarmante impressão de que já precisamos ser apadrinhados pelo governo Peron em nossas relações com os homens de Washington!

Este ultimo aspecto é, sem duvida, estonteante e recomendamo-lo á consideração do nosso ilustre ministro do Exterior.

ESCOLAS, ESCOLAS, MAIS ESCOLAS

UMA idéia multo feliz do atual ministro da Educação foi dedicar especial atenção ao problema da difusão do ensino primario no país, atribuição que até agora tem sido privativa dos Estados.

Não se compreendia, com efeito, que a União se preocupasse tão somente com o ensino superior e o secundario, acumpliciando-se, pela negligencia, com a criminosa desidia da maioria dos governos estaduais em relação ao ensino das primeiras letras.

Ensinar a ler é a primeira missão do governo num país de analfabetos que aspira a ser uma democracia.

Porisso, não podemos deixar de aplaudir as primeiras providencias tomadas pelo sr. Souza Campos para alargar com recursos federais a nossa escassissima rede escolar. O presidente da Republica viu e aprovou dias atrás o tipo de escola rural que o professor Murilo Braga, diretor do Instituto de Estudos Pedagogicos, faz confecionar por determinação do ministro. É um tipo de construção econômico e racional, com as exigencias minimas da técnica, destituido de tudo o que é simplesmente acessório, isto é, tudo o que diretamente não serve á finalidade do prédio.

O lema deve ser: escolas, escolas, mais escolas. Nada de luxo ou de ostentação, que o dinheiro é pouco e sobram os analfabetos. Por esse caminho, parece que vamos bem.

O SR. PRESTES E OS PORTUGUESES

OSR. Luiz Carlos Prestes, secretario geral do Partido Comunista no Brasil, tem sido infeliz nas suas atitudes e nas suas palavras. Por mais de uma vez, o lider vermelho sentiu a repulsa da maioria da Nação e não procurou se corrigir. Daí o afrouxamento sensivel que o seu partido, a despeito dos seus incriveis esforços, vem experimentando.

Há poucos dias, o sr. Prestes, debatendo o problema da imigração, teve expressões desairosas para com os portugueses, expressões essas recebidas com surpresa pela Constituinte e com justa indignação pela opinião publica.

Não podemos atinar os motivos dessa má vontade do chefe comunista para com a brava gente da patria irmã. Todos os nossos compatriotas estão ligados aos portugueses pelos laços mais fortes, laços indissoluveis porque foram os filhos da terra de além-mar que nos deram o sangue, a lingua, o sentimento espiritual e essa formação sentimental que tanto nos orgulha.

Felizmente, o pensamento expresso do sr. Prestes não encontrou éco na alma brasileira. E talvez mesmo entre os seus adeptos, o chefe comunista não encontrará muitos que o aplaudam.

Mauricio de MEDEIROS

HOSPITAL DOS SERVIDORES MUNICIPAIS

Os servidores da Prefeitura dispoem hoje de uma assistencia médica completa, graças a uma evolução interessante de uma iniciativa originalmente pouco recomendavel.

O dr. Pedro Ernesto, de quem todos gabam a generosidade e espirito humanitario, era dono de uma Casa de Saude. Mas, precisamente com esse espirito obsequioso, a sua organização não podia dar lucros. Vivia em regime dificil e mal equilibrado financeiramente.

Sendo ele prefeito, e dada a forma de associação á sua Casa de Saude, foi feito com ela um contrato para dar assistencia aos servidores da Prefeitura, mediante uma contribuição obrigatoriamente descontada em folha.

Mais tarde, a Prefeitura assumiu a direção de todos os serviços, sendo praticamente extinta a Casa de Saude, cujo predio ficou sendo ocupado mediante arrendamento.

Ao serviço de Assistencia aos servidores da Prefeitura foi dado o nome de Associação Médico-Cirurgica e sua organização era autonoma. A Prefeitura entregava o produto das contribuições dos servidores, dando, de quando em vez, um pequeno auxilio para tapar os buracos.

Os médicos eram pessimamente pagos. Os serviços não atraiam os funcionarios, que preferiam recorrer aos médicos privados de sua preferencia. As queixas eram frequentes e generalizadas.

Ainda nesse regime de autonomia e de má paga, foi nomeado diretor da Associação um de seus médicos, o dr. Gilberto Cardoso.

Conhecedor dos defeitos dos serviços por já ter longa experiencia de trabalho na casa, o dr. Gilberto Cardoso, foi pondo ordem nas coisas e, a despeito da escassez de recursos financeiros pôde ir transformando as coisas de tal forma que o funcionalismo foi procurando com frequencia cada vez maior os serviços da instituição.

Quem tem clinica privada tem elementos para julgar desses serviços de Assistencia pela opinião que pode colher entre os interessados. Assim, outrora antes da administração Gilberto Cardoso, os servidores da Prefeitura que vinham, por acaso, á minha consulta, fugiam da idéia de recorrer aos serviços auxiliares da Associação, onde entretanto, poderiam ter todos os exames usuais de laboratorio gratuitamente. Não confiavam nos resultados e, sobretudo, não queriam perder tempo para serem atendidos. Todos se queixavam de uma grande desordem nesses serviços. Preferiam pagá-los fóra. Depois da administração Gilberto Cardoso, já o ambiente era outro. Ao indicar um laboratorio para qualquer exame, o cliente perguntava se não serviria o da Associação, pois ali o tinha gratuito e os serviços gerais estavam muito melhorados.

Em certo momento, atendendo ao pedido dos colegas, que ali trabalhavam recebendo uma paga insignificante (Cr$ 750,00 por mês), fui visitar os serviços e pude verificar pessoalmente a notavel eficiencia da direção de Gilberto Cardoso. Escrevi sobre a questão da remuneração e pude ter o prazer de ver que o prefeito Dodsworth apressava um estudo, segundo o qual esses vencimentos foram dobrados e a Associação ficou incorporada aos serviços oficiais da Prefeitura, tomando o lugar que lhe cabia e que era na Secretaria da Administração, que se ocupava com tudo quanto dizia a respeito ao pessoal.

Os dados estatisticos do movimento do que ficou sendo chamado o Hospital do Servidor Municipal são eloquentes. Em qualquer de seus Departamentos verifica-se que a intensidade de trabalho equivale ao de varios Hospitais Gerais e ambulatorios mantidos pela Prefeitura em todo o Distrito Federal.

A ordem, a disciplina e o método com que são coordenados todos esses serviços, graças á habil e devotada direção geral de Gilberto Cardoso, dão-lhes o máximo de eficiencia.

Compulse o prefeito os dados mensais estatisticos e verificará como é intenso o trabalho do Hospital e como são prontos e eficazes os serviços que presta ao funcionalismo municipal. Faça um inquerito entre os servidores municipais e verificará que, de um modo geral os que têm tido oportunidade de utilizar os serviços do Hospital, só têm louvores a tecer a uma Assistencia que o funcionalismo federal até agora não conseguiu obter.

A dedicação do corpo médico e de enfermeiros ao serviço é tal que muitas são as horas extraordinarias de trabalho, que dão ao Hospital, sem nenhuma remuneração especial, apenas por espirito de cooperação.

Quem dirige um Hospital e em 4 anos chega a um resultado desse genero, demonstra qualidades excepcionais de administrador. Esse é o caso do dr. Gilberto Cardoso, contra quem, entretanto, há quem esteja movendo uma campanha de [illegible]dores, procurando apoio na politica do Distrito, com objetivo de uma substituição que nada justifica.

Gordon TAITFER

COMISSÕES ASSESSORAS E COMÉRCIO DE DISTRIBUIÇÃO

(Copyright do B. N. S., especial para o DIARIO CARIOCA)

LONDRES, Junho — Quinze Comissões Assessoras estão funcionando na indústria britânica. Cinco dessas comissões estão em atividade desde o mês de outubro passado. Sir Stafford Cripps, ministro do Comércio, acaba de anunciar agora a formação de Comissões Assessores para as mais varias indústrias. Cada um desses organismos consiste de representantes de empregadores operários e público, com um presidente independente, nomeado pelo Ministério do Comércio.

Sua tarefa é a de examinar e estudar os métodos de melhorar a organização, produção distribuição e processos industriais e anunciar os passos que devem ser dados, no interesse nacional, para tornar a indústria mais capaz de enfrentar a concorrência nos mercados interno e externo.

Quando conversei sôbre os Comitês Assessores com Sir Stafford Cripps, há pouco tempo, disse-me estar inteiramente satisfeito com a maneira pela qual se estavam desincumbindo de sua tarefa. Em breve serão apresentados diversos relatórios e sir Stafford disse estar seguro de que conterão indicações inapreciáveis.

O Comité Assessor da indústria da fabricação de móveis, cujo relatório é esperado para dentro em pouco, visitou os Estados Unidos a fim de estudar a técnica norte-americana.

Muito depende dessa experiência, de levar ás tarefas da reconstrução o espirito de colaboração entre os dois lados da indústria e o govêrno, o que foi um incentivo efetivo durante os anos de guerra.

Como os Comitês Conjuntos de Produção, estabelecidos durante a guerra e ainda em funcionamento em varias indústrias importantes, os Comitês Assessores não intervêm em questões de salários e condições de trabalho. Essas matérias são da alçada dos organismos conjuntos de operários e patrões.

O Comitê Assessor apenas se interessa no aumento da produção. Por enquanto, seu dever consiste em considerar os dias em que a indústria britânica já terá um mercado "vendedor" em todo o mundo. Com a atual procura de mercadorias em todo o mundo, os produtos podem ser vendidos em qualquer parte e a qualquer preço. A necessidade de maior eficiência se tornará suprema quando o mundo tenha novamente satisfeito sua necessidade de mercadorias, e a indústria britanica tenha de enfrentar novamente a concorrência nos mercados externos.

Através das recomendações dos Comitês Assessores espera-se aproveitar o intervalo para melhorar a maquinaria e os métodos de produção, a garantir mais eficiência nos meios de encontrar fregueses em ultramar, e satisfazer o desejo não menos importante do consumo de artigos no mercado interno.

Quando sir Stafford Cripps anunciou pela primeira vez o estabelecimento dos Comitês Assessôres, tornou completamente claro que os representantes do publico e o presidente independente teriam o dever de velar porque os empregadores e os sindicatos não se entendessem contra o consumidor. Os dias em que uma industria podia praticar métodos restritivos para obter lucros do monopolio estão desaparecendo na Grã-Bretanha, e é preciso garantir que as atividades dos Comitês Assessôres reforcem a mão do govêrno em sua intenção expressa de tratar com os fixadores de preços e outros organismos restritivos.

Todas as industrias escolhidas até agora para o estabelecimento de Comitês Assessôres estão relacionadas com o mercado interno e com os externos, e não serão nacionalizadas durante as atividades do atual parlamento. Na realidade, os Comitês Assessôres visam fornecer elementos para o funcionamento eficiênte das industrias que se acham fora do controle do Estado.

No entanto, varios sindicatos desejam uma extensão do principio dos Comitês Assessôres, ás industrias que apenas têm em vista o mercado interno. O Sindicato Nacional de Operários do Comércio remeteu recentemente a Sir Stafford Cripps uma desolução em neira de servir os interesses dos comerciantes, dos operarios e do publico a formação de um Comitê Assessôr para o comercio, e cuja tarefa consistiria em examinar a atual estrutura da industria e em formular recomendações.

Caso Sir Stafford Cripps aceite o pedido, o Comitê Assessôr para o comercio terá evidentemente uma função distinta dos da industria de artigos de consumo. Entretanto, serviria para levar um campo novo o principio da cooperação entre empregadores e empregados e aumentaria a autoridade dos sindicatos numa industria em que a organização sindical está ainda longe de ser perfeita.

Na Conferencia Anual de Delegados do Sindicato Nacional de Jornalistas, a representação de Manchester apresentou uma resolução em que pede o estabelecimento, pelo Ministério do Comércio, de um Comitê Assessôr para a industria jornalística.

E' pouco provavel que a idéia seja aceita, pois os problemas da imprensa não se amoldam ao procedimento estabelecido até agora pelos Comitês Assessôres. O fato, porém, de que tenha sido apresentada essa sugestão indica como se vai alastrando o sentimento de que os sindicatos devem cooperar cada vez mais na vida economica da Inglaterra, neste após-guerra.

A ADMINISTRAÇÃO

Várias Promoções na Pasta da Fazenda

DECRETOS ASSINADOS ONTEM PELO PRESIDENTE DA REPUBLICA

O presidente da Republica assinou ontem, os seguintes decretos:

NA PASTA DA FAZENDA

Nomeando oficiais administrativos, classe H, os seguintes escriturarios, classe G — Carlos de Oliveira Brigido, Eumar da Fonseca Neiva, José Carneiro Fernandes, Raimundo Guimarães Nogueira, Telmo Greco Muniz, Alfredo Silveira Correia Guido Mazarolo, Maria das Dores Macedo, Hermar Wanderley, José Abieser Dantas Pinheiro, Iracema Ferreira de Melo, José Carlos Nunes Pimentel, João Batista de Godoi, Sauru Batista Milburne, Nazir de Gusmão Acioli Lobato, Daisi da Silva Paula, José Alves de Souza Brasil, Pedro Monteiro Neto, Lena Silvia de Barros Reis, Aloisio Gadelha de Melo, Francisco Fróis, Nelson da Costa Leité, Cariva do Sales, Avelino Teixeira dos Reis, Aloisio de Paula Fonseca, Cesar Vasconcelos da Silva, Emiliano Cavalcanti Sidrim, Adalberto de Matos, Maria José Lopes Cidrack, Domingues Alberto do Nascimento, Dirceu Pereira Gondim, Irene de Toledo Caldas, Maira Mercedes Coutinho do Nascimento, Otelo Moreira da Silva, Beraldo Bandeira Braga, Hamilton Barreto Coelho, José de Lima Franco, Dirceu Rosa Delamare, Olga Pio da Silva Santos, João Henrique Vilá, Aroldo Nunes da Cunha, Mauricio de Barros Andrade Lima, Auta Pessoa de Figueiredo, Maria Sitero da Costa, Noel Montalvão Espinola, Elmaro Albernaz de Medeiros, Antonio de Melo Sampaio, Iaponan Caramurú, Antonio Artur de Barros Cavalcanti, Alfredo de Paiva Malheiros, Djalma de Andrade Belo, Itala Augusto de Moura, Edgar Potengi, Aida Simoni dos Santos, Rocha, José Pinto dos Santos, Italo Padilha, Carlos Saldanha, Trisa da Torres, Manoel Teodoro Negrão Teixeira e Heleno Carrilho da Fonseca e Silva.

NA PASTA DA EDUCAÇÃO

Concedendo a gratificação de magistério de Cr$ 18.000,00 anuais, a Mauricio Campos de Medeiros, professor catedratico padrão M, da Faculdade Nacional de Medicina.

NA PASTA DA AGRICULTURA

Transferindo a pedido, Antonio Nunes de Abreu e Silva, escriturario, classe F, do Ministerio da Viação para o Ministerio da Agricultura.

Exonerando Sebastião Dias, José Calil Tomé, Ricardo Firmo, Armando Oliveira Pereira de Barros, Cesar Brasiliense, Harge Corbani, José Brito Euclides José da Silva, Joel Wey e Mauro Travassos Moreira de praticos rurais, interinos, classe D.

Nomeando Alberto Alves Delfino, Aristeu Franceo de Souza, Luiz Otavio Conrado Ribeiro, José Calil Tomé, Manoel Gonçalves de Carvalho Osmar Foreste, Pepeino Grilo, Pedro Espel, Sebastião Dias e Wilson Saboia Brito, praticos rurais, classe D.

DESPACHARAM COM O PRESIDENTE DA REPUBLICA

O presidente da Republica recebeu, ontem, no palacio do Catete, para despacho o general Pedro Aurelio de Góis Monteiro, ministro da Guerra Carlos Luz, ministro da Justiça e Hildebrando de Araujo Góis, prefeito do Distrito Federal.

RECEBIDOS EM AUDIENCIA

Em audiencia o presidente da Republica recebeu os embaixadores da Colombia, sr. Afonso de Araujo e Romeu Ortega, do Mexico, e o sr. Julio Escudero, representante do Chile na Comissão Interamericana Juridica.

RECEBIDOS PELO PRESIDENTE

Esteve ontem no palacio do Catete, o sr. Bricio Filho, presidente do Gremio Floriano Peixoto, a fim de convidar o presidente da Republica para as cerimonias do dia 29 do corrente, aniversario da morte do marechal Floriano Peixoto.

EM VISITA DE DESPEDIDA

Em visita de despedidas ao presidente da Republica por ter de regressar ao seu Estado, esteve, ontem, no palacio do Catete, o sr. Aristides Campos, interventor federal no Espirito Santo, que se fazia acompanhar do sr. Almir Garcia Rosa, secretario da Agricultura daquele Estado.

ALTERANDO O ORÇAMENTO DO MINISTERIO DA EDUCAÇÃO

O presidente da Republica assinou decreto-lei alterando, sem aumento de despesa, o atual orçamento do Ministerio da Educação, na parte referente ao Serviço Nacional de Cancer.

A Democracia Precisa Resolver os Problemas do Povo

(Conclusão da 3ª Pag.)

ca. Como sabemos, os "pressures groups" são organizações que buscam influir no curso do governo sem designar candidatos para os postos, é mesmo nisso que se distinguem dos partidos.

A SAA não é partidaria mas é fundamentalmente politica como afirmou o grande "chanceler da vitoria", que tão poderosamente ajudou o Brasil a seguir o rumo da sua tradição politica.

POLITICA INTERNACIONAL

A SAA contribuiu para enfileirar o Brasil na boa causa. Graças ao movimento popular fortalecido pelo covarde torpedeamento dos navios brasileiros, foi que se viu o governo ditatorial obrigado ao desfecho do 22 de agosto. Em todas essas campanhas memoraveis, pela intervenção do Brasil na guerra ao lado das Nações Unidas, pela organização de remessa da FEB e a FAB para o campo de batalha, pela anistia por eleições livres e pela eleição de Eduardo Gomes, a SAA sagrou-se benemerita do Brasil.

A luta no campo de batalha terminou.

Os interesses em choque persistem todavia. A SAA é primordialmente pan americana sem perder o sentido universal da politica internacional brasileira. Somos amigos da America, sem preocupação de sermos inimigos de outras nações.

COMUNISTAS, REACIONARIOS E QUEREMISTAS

Na orbita nacional o problema numero um é o da consolidação do regime democratico, que reacionarios, sectarios e oportunistas se obstinam em impedir que vingue em nossa terra.

Por um lado vemos os comunistas, cujos chefes, caindo ingenuamente nas provocações mais elementares, não se esgotam nem se cansam, numa verdadeira maratona de erros, tão grandes e tão graves, que se é levado a pensar que pretendem conseguir o clima da ilegalidade. Por outro lado, o tão explorado perigo comunista dá alento e animo ás hostes reacionarias, cuja vanguarda é o integralismo, em franca e audaciosa reorganização. Por fim, os oportunistas, cuja mais cabal expressão é o "queremismo" nostalgicos da ditadura, do pano verde, dos lucros extraordinarios e das capangadas policiais.

Os primeiros, pregam, dos dentes para fora, a revolução democratico-burguesa, enquanto intrigam internacionalmente, para indispor as nações americanas umas com as outras e todas contra os EE. UU., que representam a grande força eficaz de defesa do continente. Os segundos se olvidam de que os seus inspiradores e amos já se extinguiram em Roma e Berlim. Os terceiros finjem que não se lembram de 29 de outubro, mas a Assembléia Constituinte lhes avivou, há pouco, a memoria, com a oportuna Moção Mangabeira.

A SOLUÇÃO DEMOCRATICA

Esta é a hora da democracia tanto em nossa terra, como no continente americano ou no mundo. O de que se carece no Brasil é de organizar viva e ativamente as forças realmente democraticas, para dar solução adequada aos problemas do povo. O povo sente a falta da carne, do leite, do pão, dos transportes, da roupa e da habitação. Se os partidos democraticos não derem solução a esses problemas — mas podem e devem dá-la — então será o caso de se recelar pelos destinos da democracia diante da furia demagogica dos totalitarios.

Não temamos os fascistas, comunistas e "queremistas". Defendamos mesmo a existencia legal desses agrupamentos anti-democraticos que não poderão subsistir ao clima oxigenado da liberdade. O seu clima é a violencia. A liberdade anemiza-os. Derrotemo-los no campo raso da discussão ideologica, mantendo o apoio popular às melhores tradições de nossa terra e de nossa gente. Lutemos corajosamente na estruturação de uma democracia renovada, enfrentando decididamente os problemas do povo, indo ao encontro das inquietações e sofrimentos do povo que poderá se transformar em vitima de demagogos e oportunistas.

"O caminho do Brasil é o retorno á lei, em que um [illegible] não seja escravo do arbitrio do outro homem ou das suas idéias e fantasias."

(Osvaldo Aranha) — Tal será a pregação da SAA [illegible] como Rui Barbosa, convicta de que "Fora da lei não há salvação".

A Opinião Dos Leitores

As cartas dirigidas a esta secção são condensadas.

EM SÃO SEBASTIÃO DO ALTO

Existe no Estado do Rio de Janeiro, um lugar chamado São Sebastião do Alto, pertencente á comarca de Sta. Maria Madalena. Dessa região fluminense, sempre tão pacata e boa, recebemos uma carta do sr. Nelson Botelho, narrando várias irregularidades que ali se passam e que demonstram a absoluta falta de garantias pessoais. Não ha em S. Sebastião do Alto uma autoridade capaz de tomar providencias e, daí, o apelo que o nosso leitor dirige ao chefe de Policia do Estado no sentido de assegurar á população local o direito de viver tranquila e em paz.

* * *

A SITUAÇÃO EM MACAÉ

Do sr. Fabio Franco, presidente da Associação do Comercio e Industria, Lavoura de Macaé, recebemos o seguinte telegrama:

"Tendo as autoridades policiais assassinado covardemente, em plena via publica, nesta cidade, o funcionario estadual Luiz Bravo, o comercio, os bancos e as industrias locais acham-se paralisados em sinal de protesto e acabam de pedir ao governo o afastamento imediato dos responsaveis, com a abertura de rigoroso inquerito. Acoitados, ha muito, pelas autoridades policiais e municipais, os assassinos vinham, há bastante tempo, provocando disturbios em Macaé. Atenciosas saudações. a) Fabio Franco, presidente Associação Comercio e Industria Lavoura Macaé".

OS EXTRANUMERARIOS

Recebemos do sr. Orlando de Almeida, residente á rua Quirino, 942, em Campinas, a seguinte carta:

"Com referencia aos extranumerarios federais houve grande injustiça, depois de terem iguais direitos aos titulados, dados pelos decretos 3.768 de 28 de outubro de 1941 e 6.631 de 27 de junho de 1944, respectivamente, aposentadoria, ferias e licença. Gratuitamente, o sr. presidente Linhares, satisfazendo pedidos de seus amigos, altos titulados da União, revogou tais direitos assinando o decreto 8.308 de 6 de dezembro de 1945, publicado no Diario Oficial do dia 12-12-1945. Existe em todos os Ministérios grande numero de processos de aposentadoria de infelizes invalidos extranumerários federais, que estão sem solução, principalmente no Ministério da Viação. É de justiça que esses processos tenham solução satisfatoria, porque foram feitos na vigencia do decreto 3.768 de 28 de outubro de 1941. Muitos dos interessados já faleceram e suas familias ficaram em completo desamparo e os que ainda vivem percebem sómente 30% dos seus pequeninos ordenados. Apelo para o seu nobre sentimento em beneficio desses infelizes, pois ainda está em tempo de na Assembléia Constituinte ser reparada tal injustiça. Anexos a esses processos existem laudos medicos que reconheceram completa invalidez de muitos desses extranumerários, com idade avançada e de inumeros anos de serviços prestados ao governo. Certo de que V. S. tudo fará por esta causa, pela parte que me toca apresento-lhe os meus sinceros agradecimentos. Ontem, escrevi no mesmo assunto ao Exmo. sr. dr. Otavio Mangabeira, D. D. lider da U. D. N.. Tenho certeza que muita gente ignora este fato pois tenho estado em grandes repartições federais e lá desconhecem por completo o decreto existente da revogação desses direitos. Com o protesto de estima e respeito — D. V. S., do Am. Crd. Obmo. a) Orlando de Almeida, rua Bento Quirino, 942.

Mufti Foi Azilado no Cairo

CAIRO, 19 (U.P.) — Urgente — De fonte extra-oficial, porém digna de toda a confiança, informou-se que o rei Faruk concederá asilo ao ex-grão Mufti de Jerusalem.

Anunciou-se ainda que o ex-Mufti está asilado na Legação da Siria nesta capital.

Não se esqueça

PAGAMENTOS

NO TESOURO — Amanhã — Tabelados no 21º dia util, a saber:

Montepio da Viação: 7.925 — M 7.926 — M. 7.927 — M. 928 — . 7 929 — M. 7.930 — M. — N. 7.931 — N. — O. 7.932 O. 7.933 — O. — R. 7.934 — R. — S. — 7.935 — S. V. 7.936 — V — Z

NA PREFEITURA — O 4-P.S. iniciará no próximo dia 21, o pagamento relativo ao corrente mês.

Nesse dia serão pagos:

a) nos locais de trabalho — serventuarios ativos que trabalharam nos nucleos componentes do lote 1 até o dia 31 do maio de 1946;

b) nas sedes dos nucleos indicados em seus cartões do nucleamento fornecidos pelo 4-PS — inativos e adidos sem exercicio;

c) no 4-PS (Edifício Comercial, 416, andar terreo, frente para o pátio interno), as seguintes matriculas no nucleo 1105:

PAGAMENTOS

92	346	674	678
1338	2994	3430	3789
4499	4645	5482	5556
5607	6023	6025	6550
6721	6809	9896	10239
10457	11740	13830	15723
16035	16524	16528	16529
16651	16978	18527	19332
19770	21369	22422	23701
23953	24243	25154	25843
26952	27083	27438	27834
29169	29273	29310	31847
33003	33029	32224	33850
34070	35593	37942	38125
38129	38510	43904	45952
460	46445	47687	

Serão pagos nos dias 22, 24, 25, 26, 27 28 e 29:

a) nos locais de trabalho — serventuarios que trabalharam, respectivamente nos nucleos dos lotes. 2, 3, 4 5, 6, 7, e 8;

b) nas sedes dos nucleos indicados em seus cartões do nucleamento, fornecidos pelo 4-PS — inativos e adidos, sem exercicio dos lotes 2, 3, 4, 5 6, 7 e 8;

c) no 4-PS (Edificio Comercial 416, andar terréo, frente o patio interno) no dia 26 — convocados — nucleo 5108 — dia 28 — Curadores — nucleo 7106.

CAIXA REGULADORA DE EMPRESTIMOS — Será feito hoje, das 12 ás 17 horas o pagamento das seguintes propostas de emprestimos, na importancia total de .. .. .. Cr$ 82.476,00.

Comuns — Efetivos, matriculas 7158 — 4912 — 30878 — 20882 9057 — 11723 — 1768 — 1552 24122 — 32207 — 9018

Extranumerarios matriculas ns.: 33490 — 80102 — 25799 — 11339 — 19551 — 8779

Emergencia — Tratamento de saude, 5069 — 27.764 — 32.550 — Natalidade, matricula n. 26.435.

Serão pagas tambem as propostas já anunciadas neste mês e não recebidas.

Sady Cabral no Carlos Gomes

A Estréia, Amanhã, de SONHO CARIOCA

Finalmente está marcada para manhã, ás 20 e ás 22 horas, no Teatro Carlos Gomes, a estréia sensacional da cidade. Essa estréia é a de "Sonho Carioca", a grandiosa fantasia de Chianca de Garcia apresentando o famoso elenco da Urca, com Grande Othelo, Alvarenga e Ranchinho, Vic e Joy, Siccardi Wilson de Andrade e outras atrações, alem das 40 belissimas girls. Mas ha, nessa estreia, uma nota particular: a apresentação do ator Sady Cabral que reaparece num papel estranhissimo escrito especialmente para ele. E' essa sem duvida mais uma bela aquisição de "Sonho Carioca".

Pascoa dos Bancarios

Conforme vem sendo anunciada, realiza-se hoje, ás 8,30, na Igreja Matriz da Candelaria, a missa comemorativa á Pascoa dos Bancarios. Para essa cerimonia de eminente sentido cristão, pedem-nos convidar todos os bancarios e exmas. familias.

INSTRUA-SE EM SEU PRÓPRIO LAR

As grandes obras abaixo enumeradas abrangem todos os conhecimentos humanos e oferecem aos estudiosos uma ampla escolha de acôrdo com as suas tendências. Qualquer delas é vendida mediante uma quota inicial módica, sendo o restante pago, uma vez aceito o pedido, em suaves prestações mensais segundo a obra e a encadernação escolhida.

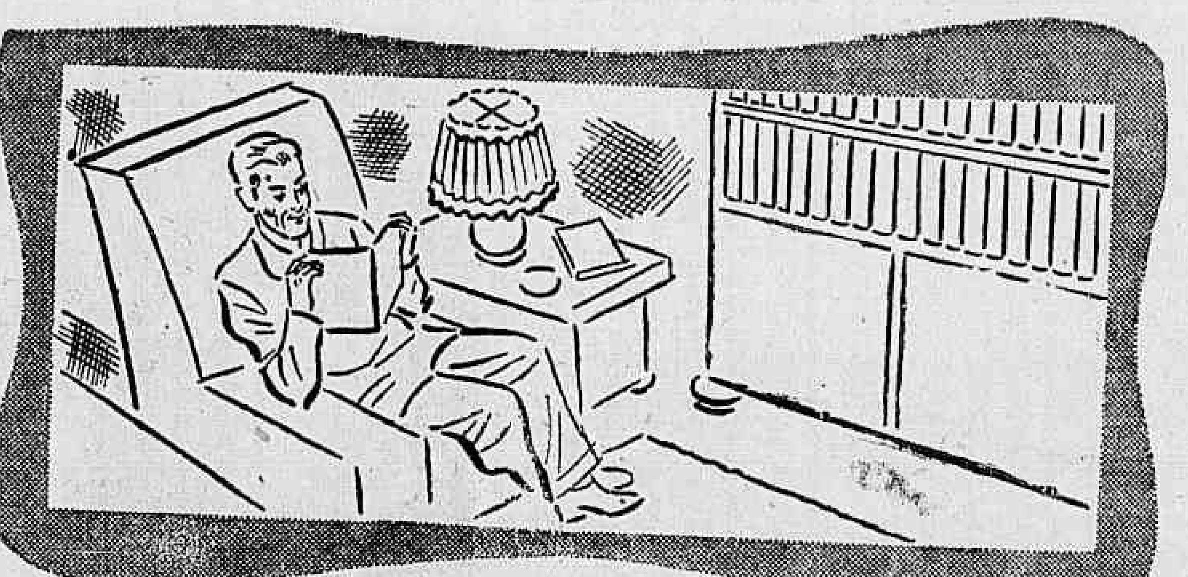

HISTÓRIA DAS AMÉRICAS

14 vols. — 6.100 páginas — Milhares de ilustrações

Uma obra que corresponde ao ideal de solidariedade pan-americana. Escrita pelos mais eminentes historiadores de todo o continente, entre os quais o Dr. Pedro Calmon na parte referente ao Brasil. Colige, com clareza e detalhes, os acontecimentos mais significativos que procederam a descoberta das Américas e a evolução histórica de cada país até os dias contemporâneos. Contém milhares de ilustrações e é fartamente enriquecida com mapas e documentos elucidativos.

O MUNDO PITORESCO

9 vols. — 2.333 páginas — Mais de 2.000 fotografias — 200 páginas em côres

Viaje pelo mundo sem sair de casa. O mundo em tôda a sua beleza e colorido, visto através de magníficas fotografias tiradas expressamente para esta obra. Aspectos panorâmicos, maravilhas antigas e modernas, usos e costumes de cada povo e informações valiosas sôbre os diversos ramos de atividade de cada país. A encadernação é uma obra-prima no gênero. Um livro que entretem e instrui, útil às crianças e adultos.

ENCYCLOPEDIA E DICCIONARIO INTERNACIONAL

20 vols. — 12.000 páginas — 200.000 artigos — 11.000 ilustrações

Nesta obra está exposto em rigorosa ordem alfabética de A até Z tudo o que o saber humano produziu nas ciências, artes e profissões, além de todos os fatos históricos e biografias de todos os homens célebres. É uma grande obra de consulta, equivalendo a uma biblioteca de 500 volumes, onde qualquer assunto é encontrado em poucos segundos graças à sua perfeita organização em ordem alfabética. Além disso, é um ótimo dicionário.

THESOURO DA JUVENTUDE

18 vols. — 5.914 páginas — 6.000 gravuras, muitas a côres

Grande obra de alto valor educativo organizada especialmente para meninos, meninas e jovens em geral, para servir de elo entre a escola e o lar. Dividida em 14 Seções, o Thesouro da Juventude dá aos jovens de hoje a educação necessária, para, mais tarde, vencerem na vida, educação essa que deve abranger cultura geral, boas maneiras, caráter, conversa atraente e perspectivas acertadas dos homens, fatos e coisas.

OBRAS COMPLETAS DE HUMBERTO DE CAMPOS

29 vols. — 9.300 páginas

Desvanecemo-nos em oferecer aos apreciadores da boa literatura uma coleção de contos, crônicas, crítica, perfis, etc. de um autor consagrado, cujo nome recomenda-se por si mesmo, dispensando elogios e qualquer apresentação. Como editores limitamo-nos a dizer que tudo fizemos para que as Obras Completas de Humberto de Campos merecessem o qualificativo de uma "Grande Edição Jackson".

HUMBERTO DE CAMPOS — SÉRIE CONSELHEIRO XX

11 vols. — 3.922 páginas

Estes 11 volumes contêm tôdas as anedotas, pequenos contos e historietas que Humberto de Campos publicou em vários jornais e revistas, sob o pseudônimo de Conselheiro XX. São anedotas colhidas entre as multidões, mas sempre contadas naquele seu estilo característico e próprio, num tom leve, às vêzes malicioso, que as tornaram tão conhecidas e apreciadas, a ponto de constituírem, na época, uma necessidade diária para os leitores dos periódicos que as publicavam.

OBRAS COMPLETAS DE MACHADO DE ASSIS

31 vols. — 12.000 páginas

A nossa coleção das Obras Completas de Machado de Assis contém 4.000 páginas de escritos até então inéditos. São, ao todo, 9 volumes de romances, 10 de contos, 7 de crônicas, 1 de poesias, 1 de peças teatrais, 2 de crítica e 1 de correspondência. As obras dêste príncipe da literatura brasileira são indispensáveis a todos aquêles que desejam manejar o vernáculo corretamente.

OBRAS LITERÁRIAS DE AFRÂNIO PEIXOTO

25 vols. — 8.700 páginas

A personalidade intelectual de Afrânio Peixoto é uma das mais ricas e fascinantes da literatura brasileira ou mesmo de tôda a literatura da língua portuguêsa. Reunimos em mais uma "Grande Coleção Jackson" 25 obras literárias do festejado autor, compreendendo romances, contos, crônicas, ensaios, poesias, crítica e viagens, num total de mais de 8.700 páginas.

PRÁTICA COMERCIAL NORTE-AMERICANA

12 vols. — 3.400 páginas

Nestes 12 volumes expõem-se com clareza os sistemas de negociar, contabilidade e organização nas grandes emprêsas comerciais e industriais dos Estados-Unidos, aos quais aquela nação deve, em parte, o seu pujante progresso econômico. A obra ajudará — tanto aos chefes como aos que aspiram elevar-se aos cargos de direção — a resolver grandes e pequenos problemas, dando-lhes uma visão mais clara e completa da organização, direção e contrôle dos negócios, do que lhes proporcionariam sistemas rotineiros.

GRANDE DICIONÁRIO — de Cândido de Figueiredo

2 vols. — 2.578 páginas

O melhor e mais autorizado dicionário da língua portuguêsa, contendo um grande número de brasileirismos. Quem deseja escrever corretamente e saber o significado de todos os vocábulos não pode deixar de ter em sua estante êste magnífico dicionário. Atualizado na grafia.

HISTÓRIA DO BRASIL — de Rocha Pombo

5 vols. — 2.200 páginas — Muitas ilustrações

A melhor e maior História do Brasil até hoje publicada. Indispensável a todos os estudantes e estudiosos, principalmente aos ginasianos, em cujo curso é o estudo da história pátria obrigatório. Abrange todos os acontecimentos e figuras históricas desde o Descobrimento até o Centenário da Independência.

A CÔRTE DE D. JOÃO NO RIO DE JANEIRO — de Luiz Edmundo

3 vols. — 900 páginas — 420 ilustrações

A maior e melhor obra histórica de Luiz Edmundo, já consagrado pela crítica por outros trabalhos do mesmo gênero. Centenas de nítidas reproduções, de página inteira, em papel "couché" — fixando aspectos e costumes da época — de estampas de Debret (sendo 30 completamente inéditas) Rugendas, Stainmann, Koster, Chamberlain e outros.

COLECCIÓN PANAMERICANA

32 vols. — Mais de 16.000 páginas

Uma coleção de obras-primas de todos os países do continente americano na língua original, exceto as representativas do Brasil, Canadá e Estados-Unidos, que foram traduzidas para o espanhol. Considerando que cada volume traz uma introdução escrita especialmente por famosos intelectuais dos respectivos países, o possuidor desta coleção terá em sua biblioteca um curso completo e inédito de tôda a cultura continental. O Brasil está representado pelo "Os Sertões" de Euclides da Cunha, com prefácio de Afrânio Peixoto, e pelo "Dom Casmurro" e três contos de Machado de Assis, com prefácio de D. Lúcia Miguel Pereira.

GRANDES NOVELAS DE LA LITERATURA UNIVERSAL

20 vols. — 8.000 páginas

Esta coleção é constituída de 20 obras-primas da literatura mundial primorosamente traduzidas em castelhano, como por exemplo: "La Cartuja de Parma", de Stendhal — "Madame Bovary", de Flaubert — "Germinal", de Emile Zola — "Los Miserables", de Victor Hugo, etc. As 20 obras que constituem esta coleção foram selecionadas pelo notável escritor Dr. Ricardo Baeza.

ENCICLOPEDIA DE LA MUSICA

3 vols. — Esplêndidas ilustrações — 1.100 páginas

A mais completa obra sôbre a história da música, compreendendo a divina arte desde seus mais remotos primórdios até os nossos dias. Biografias de músicos e compositores famosos, ilustrações, curiosidades, índice, dicionário e outras particularidades tornam a "Enciclopedia de La Musica" uma obra necessária aos admiradores da música.

ENCICLOPEDIA SOPENA

(Nuevo Diccionario ilustrado de la lengua Española)

2 vols. — Amplamente ilustrada — 3.048 páginas

É o melhor dicionário do idioma espanhol, pois as definições dos vocábulos são as do Dicionário da Academia Espanhola, contendo, a mais, um grande número de americanismos, têrmos técnicos modernos e neologismos. Contém cêrca de 20.000 gravuras, sendo muitas em côres, e 94 mapas.

TRATADO COMPLETO DE CLÍNICA MODERNA — de Klemperer

9 vols. — 9.000 páginas — 2.046 ilustrações

O Tratado Completo de Clínica Moderna, de Klemperer, foi organizado e compilado por 165 especialistas, lentes de afamadas universidades, entre os quais o professor brasileiro Dr. Rocha Lima, sob direção dos professôres Jorge e Félix Klemperer. A coleção compreende 7 volumes, que formam o corpo da obra, e 2 apêndices, que a completam e atualizam.

ENCYCLOPEDIA AMERICANA

30 vols. — 24.000 páginas

A melhor enciclopédia norte-americana, contendo mais de 10.000 ilustrações, algumas de página inteira e a côres e mais de 100 mapas. Mais de 200 autoridades e especialistas colaboraram na compilação desta obra, que é sem dúvida perfeita no seu gênero.

WEBSTER'S NEW INTERNATIONAL DICTIONARY

655.000 verbetes sendo 122.000 a mais que qualquer outro dicionário, 35.000 nomes geográficos, 12.000 têrmos ilustrados e 13.000 biografias de pessoas notáveis; parte histórica abrangendo todos os países do mundo. Em três estilos diferentes, a saber: em 3 volumes papel comum, em 1 volume papel comum e em 1 volume papel indiano.

Mais esclarecimentos

As nossas obras podem ser examinadas sem compromisso em uma das lojas abaixo mencionadas. Aquêles que não puderem nos visitar e os que moram fora dessas capitais, receberão pelo correio, gratis e sem despesa alguma, um folheto [illegible] de qualquer obra que lhes interesse — [illegible], preenchido, o cupom ao lado.

GRATIS Um lindo opúsculo ilustrado da obra que, neste anúncio, mais lhe interessou. Peça-o, mandando-nos preenchido o cupom abaixo:

W. M. JACKSON INC. EDITORES

SÃO PAULO — Rua São Bento, 250 (loja) — Caixa Postal, 2.913 — Tel.: 2-2348

RIO DE JANEIRO — Rua do Ouvidor, 140 (loja) — Caixa Postal, 360 — Tel.: 42-0671

PÔRTO ALEGRE — R. dos Andradas, 991 (loja) — Caixa Postal, 475 — Tel.: 5.736

W. M. Jackson, Inc. C. Postal, 360 - Rio de Janeiro

Queiram enviar-me, "Grátis" e sem compromisso algum, o folheto relativo à obra:

D. C. 20-6-46

Nome: ....

End. Comercial: ....

Residência: ....

Profissão: ....

Localidade: ....

Estado: ....

DR. JOSE' DE ALBUQUERQUE

Membro efetivo da Sociedade de Sexologia de Paris

DOENÇAS SEXUAIS DO HOMEM

RUA DO ROS·RIO, 98

De 1 ás 7

MAQUINA de Costura com defeito

Conserta-se e reforma-se qualquer tipo — Modifica-se para qualquer estilo — Compram-se maquinas usadas, paga-se bem. Atendo orçamentos rapidos a domicilio.

CARLOS A. RODRIGUES

RUA ESTACIO DE SA'. 37 — TELEFONE: 32-3900

REPRODUÇÕES DE RETRATOS

Quando V. S. desejar reproduzir um retrato, dê sua encomenda a um estabelecimento idoneo e especialista na arte fotografica e então V. S. obterá realmente um trabalho perfeito e duradouro.

CASA DIAS

Grande estabelecimento especialista em reproduções de retratos

AV. PRESIDENTE VARGAS N.º 2.579 — TEL. 32-1800

Defronte á Cia. do Gás

Do Rio a Buenos Aires em Menos de 6 Horas de Vôo

SEGUIU PARA O PRATA, EM VIAGEM ESPECIAL, O MAIOR AVIÃO BRASILEIRO

Em viagem especial ao Prata, partiu, ontem, com destino a Buenos Aires, o quadrimotor PP-PCG, da Panair do Brasil, que, com seu irmão gemeo PP-PCF, forma a dupla dos dois maiores e mais possantes aviões brasileiros, recentemente chegados dos Estados Unidos, para inaugurar a linha européia coberta por aeronaves nacionais. O mais perfeito avião de passageiros do após-guerra conduziu como convidados especiais, os drs. Alberto Flores, diretor de Obras do Ministerio da Aeronautica, e Luiz Catanhede de Carvalho Almeida Filho, diretor da Divisão do Trafego da Aeronautica Civil, levando ainda, a seu bordo o dr. Paulo Sampaio, presidente da Panair, Argemiro de Hungria Machado e Cesar Pires de Melo, diretores, consul Edmundo Pena Barbosa da Silva e Orlando Pazzi, adido á Embaixada Argentina no Rio de Janeiro, assim como varios chefes de serviços da principal organização nacional de transportes aereos.

— O poderoso transatlantico "Constellation", que deixou a Base Aerea do Galeão ás 11,34, chegou ao aerodromo de Morón, ás 17,25 tudo hora do Rio de Janeiro, tendo ligado as duas principais cidades do continente sul-americano em apenas 5 horas e 51 minutos, o que representa um encurtamento de distancia até agora não obtido por outra aeronave de passageiros, abrindo possibilidades de toda ordem ao turismo aereo no hemisfério.

Empossados os Membros da Comissão de Reversão de Funcionarios

O Ato Realizou-se no Ministerio da Justiça

Perante o ministro da Justiça realizou-se, ontem, a posse dos membros da Comissão de Reversão dos Funcionarios beneficiados pela anistia e da Segurança Nacional.

Em primeiro lugar assinaram o termo de posse os membros da Comissão de Reversão, na seguinte ordem: desembargador Miguel Seabra Fagundes, consultor geral, da Republica Luciano Pereira da Silva, consultor juridico do Ministerio da Agricultura, Alvaro Pereira, diretor da Divisão do Pessoal do Ministerio da Educação, Manoel Martins dos Reis, adjunto do procurador geral da Fazenda do Ministerio da Fazenda, Pedro do Amaral Palet, diretor do Ministerio da Justiça, Moacir Ribeiro Briggs, chefe da Divisão Comercial do Ministerio do Exterior, Osvaldo Carijó de Castro, diretor do Departamento de Administração do Ministerio do Trabalho, Antonio Gonçalves de Oliveira, consultor juridico do Ministerio da Viação, Horacio Balense, oficial de Fiscalização da Prefeitura do Distrito, Marcos Botelho, tecnico de administração do DASP.

A seguir, assinaram o termo de posse os membros da Comissão de Segurança Nacional, na ordem que se segue:: Cincinato Galvão Ferreira Chaves, diretor do Departamento de Administração do Ministerio da Justiça, tenente coronel do Exercito, Augusto Imbassai, diretor de Divisão de Policia Politica e Social, Francisco de Paulo Aquiles, diretor da Imprensa Nacional, Valter de Toledo Menezes, oficial administrativo do Ministerio da Justiça e Adroaldo Junqueira Aires, diretor geral do Departamento do Interior do Ministerio da Justiça. Os membros de ambas as Comissões tomaram posse perante o ministro da Justiça.

Centro - Escritorios

Vendem-se com financiamento de 70%, para entrega dentro de 30 dias. — Otimo emprego de capital. — Informações com o sr. GUIMARAES, á rua do Ouvidor, n. 90, 2º andar — Tel.: 23-1823.

AS ARTES

NOTÍCIAS DIVERSAS

O professor Andrade Muricy, que é tambem brilhante critico musical, foi incumbido pelo Conselho Técnico da Escola Nacional de Musica da Universidade do Brasil, por proposta da respectiva direção, de realizar um Curso de Extensão Universitaria de Estetica Musical.

Esse curso, entregue áquele conhecido especialista, professor do Conservatorio Nacional de Canto Orfeonico, será ministrado em dez (10) conferencias, que serão realizadas ás segundas-feiras, ás 17 horas, no Salão Leopoldo Miguez, daquela Escola, sendo iniciado no dia 1 de julho proximo.

A frequencia dependerá de simples inscrição, isenta de taxas.

● Borowsky, que é um dos melhores interpretes de Bach, entre os pianistas vivos, dará amanhã, ás 17 horas, no Municipal, o seu primeiro concerto na Temporada Oficial.

● Continua grave o estado do violinista Fritz Kreisler, após a operação de emergencia de apendicite, a que foi submetido ha tres dias.

● Brailowsky dará um concerto com a O.S.B., sabado, ás 17 horas, no Municipal, sob a regencia de José Siqueira. Tocará concertos de Beethoven, Chopin e Tchaicowsky.

Para os socios da Cultura Artistica de Petropolis, Brailowsky realizará um recital naquela cidade serrana, no dia 23, domingo, ás 15 horas, no "Grill" da Quitandinha.

Terão ingresso os socios daquela sociedade, que terão direito a um desconto, e o publico em geral, que poderá conseguir bilhetes na casa "Ao Pinguim", na rua do Ouvidor n. 121, "Coração de Jesus", Uruguaiana n. 58.

● No auditorio da Associação Brasileira de Imprensa, realiza-se amanhã, ás 17 horas, o primeiro concerto cultural deste ano promovido pelo Conservatorio Brasileiro de Musica e que constará de um recital da pianista sra. Ruth Brafman.

O programa organizado é o seguinte.

1ª parte — Bach Busoni, Chacone; Schumann, Estudos Sinfonicos. 2ª parte — Lorenzo Fernandez — Moda e Cateretê. Poldini, Estudo; Mac Dowell, Os coelhinhos; Palmgren, Clair de lune e Albeniz Navarra.

● Ao presidente do Sindicato dos Musicos Profissionais do Rio de Janeiro, que organizou a relação assinada pelos musicos desempregados, enviou, agora, o Ministerio do Trabalho fichas individuais para serem preenchidas pelos interessados. Assim, solicita o comparecimento com toda a urgencia dos srs. musicos dos cassinos, a fim de serem preenchidas as referidas fichas e imediatamente ser processado o pagamento dos auxilios.

● A Associação Artistica Matilde Bailly realizará no dia 25 do corrente, ás 21 horas, no auditorio da A.B.I., o seu 26º concerto a cargo do baixo Jorge Bailly.

● Com a colaboração do flautista e compositor norte-americano David Van Vactor, a Sociedade Brasileira de Musica de Camara realizará o seu 14º Concerto, no proximo sabado, dia 22 do corrente, ás 21 horas, no Auditorio da A.B.I. O programa para este recital está assim organizado: 1) Haendel — Sonata em sol maior para flauta e piano; 2) Burcell — Sonata em fá maior para flauta e piano; 3) Van Vactor — Suite para duas flautas; 4) Mozart — Quarteto em dó maior para flauta, violino, viola e violoncelo.

● Prosseguindo em sua serie de espetaculos, o primeiro dos quais foi o recital na Escola Militar de Rezende, o Ballet da Juventude prepara o programa a ser dançado nas Escolas de Aeronautica e Naval. Participarão dos novos recitais, Carlos Leite, Vilma Lemos Cunha, Jacqueline Reymond, Ebba Will, Maria Helena, Vera Braga, dançarinos do grupo da Federação Atletica dos Estudantes. Para esses espetaculos, "Ballet" obteve a colaboração do coreografo Vaslav Veltchek e da dançarina russa Tatiana Leskova.

O CINEMA

"O CORCUNDA DE NOTRE-DAME"

Maureen O'Hara

Charles Laughton, Maureen O'Hara, Alan Marshal, Sir Cedric Hardwicke, Thomas Mitchell, Edmond O'Brien, Harry Davenport, Katharine Alexander, Minna Gombell, Walter Hampden, Helene Whitney, George Zucco e um elenco fabuloso de 3.528 "extras" tomam parte nessa extraordinaria realização da RKO Radio, que será exibida nos cinemas Plaza, Astoria, Olinda, Ritz e Star, a partir de amanhã.

"CHOQUE"

Vincent Price e Lynn Bari formam uma dupla extraordinariamente notavel em "Choque", um drama vigoroso e empolgante que a 20th Century-Fox vai apresentar dentro de poucos dias no Palacio.

Juntamente com "Choque" será apresentada a sensacional "Marcha do Tempo" intitulada "O Problema da Palestina", que tanto interesse vem despertando em toda a parte onde foi exibida.

"MIGUEL STROGOFF, O CORREIO DO TZAR"

"Miguel Strogoff, o Correio do Czar", a imortal novela de Julio Verne, com Anton Walbrook, Akim Tamiroff e Elizabeth Allan e que forma ainda mais majestosa. Segunda-feira no Rex acompanhado de uma das mais incriveis comédias do Gordo e o Magro: "Frio Siberiano", que fará rir ao mais sisudo espectador.

"ANÃO GIGANTE"

"Anão Gigante" com Bud Abbott e Lou Castello, que a Universal estréia na próxima quarta-feira nos cinemas Rian, São Luiz, Vitória e Azteca. No cast estão Elena Verdugo, Brenda Joyce e Jacqueline de Wit, e o diretor foi William Seiter que cuidou dos belíssimos cenarios e do grande luxo que se nota nesta filme.

A VERDADE HISTORICA EM "INÊS DE CASTRO"

Cena de "Inês de Castro", primeiro filme português, par. ao mundo

Obedecendo fielmente á realidade historica, "Inês de Castro" produção dramatica que vai ser apresentada nos cinemas Plaza, Parisiense, Astoria, Olinda, Ritz, Star, Primor, Colonial, Mascote e Republica, encontra elementos de sobra para ficar cingido a uma verdade palpitante.

"Como fulaninha tosse bem..."

Houve um tempo em que as mulheres raquiticas e enfermiças foram o "ai Jesus" dos namorados. Eram criaturas "delicadas"... E muitos galanteadores chegavam a dizer — "Como fulaninha tosse com graça..." — Hoje vivemos fugizmente a epoca, do atletismo dos banhos de sol, das vitaminas. Já não se compreende a beleza sem saude. Por isso foi que surgiu Cilion. Cilion embeleza os olhos, promovendo o crescimento dos cilios por uma rigorosa higiene da raiz dos pelos. Cilion é um produto da ciencia moderna em favor da beleza nova.

QUINA PETRÓLEO
ORIENTAL
A VIDA DO CABELO!

Conferencias

DR. J. C. MOREIRA GUIMARÃES — Segunda-feira, 24 ás 20 horas, na séde da União Espirita Suburbana, fará a conferencia mensal discorrendo sobre "A vida de João Batista".

Concertos

RUTH BRAFMAN, pianista, amanhã ás 17 horas, na A. B. I.

BOROWSKY, pianista, amanhã ás 17 horas, no Municipal.

BRAILOWSKY, pianista, 22 do corrente, ás 17 horas, no Municipal.

HENRIK SZERING, violinista, 25 do corrente, ás 21 horas no Municipal.

A senhora Paulo Autunes Ribeiro, a senho rita Lourdes Bentes Matos e o senhor Jorge Chaves. (Foto "Sombra")

Cartaz do Dia

CAPITOLIO (Passatempo) — "Maridos Farristas" (Comedia com Sidney Howard) — "Cidade dos Mormons" (Viagem colorida) — "O Galinho Brigão" (desenho colorido) — "Nem Toda a Historia é Verdade" (miniatura) — "Cachorro Moderno" (Desenho colorido) — Seriados, noticias internacionais, etc. — A partir de 10 horas.

SÃO CARLOS — "Luz que se Apaga" com Ronald Colman e Ida Lupino — A's 2 — 4 — 6 — 8 e 10 horas.

IMPERIO — "Atlantic City" e "O Vale dos Perseguidos". A's 2 — 4.30 — 7 e 9.30 horas.

METRO PASSEIO — "Yolanda e o Ladrão" com Fred Astaire e Lucille Bremmer. A's 11.20 — 1.20 — 3.40 — 7.50 e 10 horas.

ODEON — "A Vizinha do Lado" com Carmem Dolores — A's 2 — 4 — 6 — 8 e 10 horas.

PALACIO — "Angra, Rapazes!" com Carmem Miranda — A's 2 — 4 — 6 — 8 e 10 horas.

PATHE' — "Dupla Ilusão" com Preston Foster — A's 2 — 4 — 6 — 8 e 10 horas.

PLAZA — PARISIENSE — "O Amanhã é Eterno..." com Claudette Colbert, Orson Weles e George Brent. A's 2 — 4 — 6 — 8 e 10 horas.

REX — "Encontram-se em Moscou" — A's 2 — 4 — 6 — 8 e 10 horas.

SÃO LUIZ — VITORIA — CARIOCA — ROXY — PIRAJA' — "Rainha do Nilo" — A's 2 — 4 — 6 — 8 e 10 horas.

METRO TIJUCA — METRO COPACABANA — "Por Conta de Cupido. — A's 2 — 4 — 6 — 8 e 10 horas.

IPANEMA — "Tramas de Amor" e "Desforra em Argel" — A's 2 — 4.30 — 7 e 9.30 horas.

RIAN — "Corações Enamorados. — A's 2 — 4 — 6 — 8 e 10 horas.

ASTORIA — OLINDA — RITZ — STAR — "Amigo de Verdade" — A's 2 — 4 — 6 — 8 e 10 horas.

AMERICA — "Sublime Indulgencia" — A's 2 — 4 — 6 — 8 e 10 horas.

REPUBLICA — "O Estrangulador de Brighton". No palco: Numeros variados.

GUANABARA — "Pensando Sempre em Você" e "Martirio de Médica".

O TEATRO

A ESTRE'IA, AMANHA, DO ELENCO DA URCA NO CARLOS GOMES

O acontecimento de amanhã na cidade será a estréia do famoso elenco da Urca, no Teatro Carlos Gomes, da Empresa Pascoal Segreto, com a peça musicada de grande espetaculo "Sonho Carioca", dirigida pelo escritor Chianca de Garcia.

Veremos nas duas horas de representações desfilarem pelo palco do luxuoso teatro, artistas dos mais afamados da Europa num ambiente encantador de lindos quadros, animados por bela partitura desde a Sinfonia de Beethoven aos samba brasileiro e com belissimos arranjos musicais de Eleazar de Carvalho, Gaó, Léo Perechi e Roberto Cesari.

"Sonho Carioca", não só por isso como pelo deslumbramento de sua montagem, marcará na temporada atual, exito dos maiores registrados nos teatros desta capital.

Os espetaculos serão ás 20 e 22 horas.

A MENTIRA TEATRAL

O Grande Otelo estava de viagem marcada para os Estados Unidos.

VOCE SABIA

que a atriz Antonieta Matos é mineira, de Patrocinio?

COISAS QUE INCOMODAM

As novidades do Trem da Alegria.

O FILME DE HOJE

VITORIA — "A rainha do Nilo" — Mára Rubia.

O CARTAZ DO DIA

MUNICIPAL — "Les Mal Aimés", ás 16 horas e "Poil de Carole" e "Boubouroche", ás 21 horas.

SERRADOR — "O pecado de Madalena", comédia, ás 16, 20 e 22 horas.

FENIX — "Conchita", comédia, ás 16, 20 e 22 horas.

GLORIA — "Venha a nós", comédia, ás 16, 20 e 22 horas.

RIVAL — "Casado sem ter mulher", comédia, ás 16, 20 e 22 horas.

GINASTICO — Fechado.

RECREIO — "Não sou de briga", revista, ás 16, 20 e 22 horas.

JOÃO CAETANO — "Fogo Franco", revista, ás 16, 20 e 22 horas.

CARLOS GOMES — Fechado.

O COMENTARIO DA NOITE

— Qual a melhor peça que será levada este ano? — perguntava ontem o Freire Junior ao Luiz Iglezias, no ensaio do "Sonho Carioca".

E o autor de "Cabeça de Porco", respondeu:

— Para mim não ha nada que se compare á "Minha Liberdade".

Exposições

ARTHUR KAUFFMANN, no Ministerio da Educação.

EDITH BLIM no Palace Hotel.

GRAVURAS FRANCESAS, na Galeria Montparnasse, rua Siqueira Campos, n. 10, Copacabana.

MANUEL FARIA no Museu N. de Belas Artes.

Reuniões

A ACADEMIA NACIONAL DE MEDICINA — Reunir-se-á hoje, ás 20.30 horas, com a seguinte ordem do dia: 1a parte — Posse do novo academico dr. Caldas Brito que será recebido pelo academico Darcy Monteiro; 2ª parte — a) Discussão e votação de pareceres e do regimento interno; b) Fistula vesicocólica amebiana — cura operaria, pelo academico Silvio D'Avila; c) Carcinoide do apendice (caso clinico) pelo academico Goulart de Andrade; d) Novo quimioterapico antimalárico, pélo academico Abel de Oliveira.

— STANDARD PHONIC DRILL CLUB — Uma das reuniões tipicas desse clube de conversação em inglês é a festa anual para comemoração coletiva dos aniversarios de todos os associados. No corrente ano a festa "Everybody's birthday party", será realizada no próximo dia 29.

DIA ASTROLÓGICO

Hoje, 20 — Marte entra Virgo. Póde pedir favores; a tarde será boa para viajar.

ACONTECERA' HOJE, AO LEITOR:

As possibilidades felizes, no não de hoje, com horas e numeros para os leitores nascidos em qualquer dia, mês e ano, nos periodos abaixo:

PARA OS NASCIDOS:

ENTRE 22 DE DEZEMBRO E 20 DE JANEIRO: — Insucesso em relação aos amores e cogitações de novos empreendimentos para o futuro. 11, 13 e 15; 14, 23 e 34. (hs. e ns.)

ENTRE 21 DE JANEIRO E 18 DE FEVEREIRO: — Honestidade de principios e possibilidades de êxitos no comercio e na industria. 10, 14 e 16; 37, 41 e 61. (hs. e ns.)

ENTRE 19 DE FEVEREIRO E 20 DE MARÇO: — Males do estomago e das vias respiratorias e a tarde será melhor. 16, 17 e 18; 34, 35 e 36. (hs. e ns.)

ENTRE 21 DE MARÇO E 20 DE ABRIL: — A saude continua abalada. Apreensividade e negocios complicados. 3, 4 e 5; 30 40 e 50. (hs. e ns.)

ENTRE 21 DE ABRIL E 20 DE MAIO: — Egoismo e disposição aventureira. 1, 2 e 8; 19, 20 e 24. (hs. e ns.)

ENTRE 21 DE MAIO E 21 DE JUNHO: — Tendencias destrutivas e despoticas por causa do casamento. 7, 9 e 15; 34, 38 e 60. (hs. e ns.)

ENTRE 22 DE JUNHO E 22 DE JULHO — Encontros agradaveis e satisfações em reuniões sociais. 8, 10 e 16; 44, 55 e 57. (hs. e ns.)

ENTRE 23 DE JULHO E 23 AGOSTO: — Empresas quimericas, impulsividade e noite de sonhos impressionantes. 12, 14 e 17; 39, 41 e 71. (hs. e ns.)

ENTRE 24 DE AGOSTO E 22 DE SETEMBRO: — Inflexibilidade e desinteligencia conjugal. 18, 19 e 20; 9, 10 e 11. (hs. e ns.)

ENTRE 23 DE SETEMBRO E 22 DE OUTUBRO: — Ameaças de ruina e perspectivas frustradas. 15, 16 e 17; 51, 61 e 71. (hs. e ns.)

* * *

ENTRE 23 DE OUTUBRO E 22 DE NOVEMBRO: — Versatilidade e instinto belicoso. 12, 13 e 14; 22, 23 e 24. (hs. e ns.)

ENTRE 23 DE NOVEMBRO A 21 DE DEZEMBRO: — Irritação e acessos de ira e melancolia, á tarde ou á noite. 7, 8 e 11; 34, 35 e 38. (hs. e ns.)

SABONETE
Dorly
Preço por preço é o melhor

MENU DO DIA

Por Saint'Ange

ALMOÇO:

Ervilhas com ovos.

* * *

Angú de quitandeira.

* * *

Bifes com massa.

* * *

Doce de abobora.

* * *

ANGU' DE QUITANDEIRA: — Tome uma rabada, 1/2 de figado 1/2 quilo de carne de peito, 200 grs. de bofe, 200 grs. de garganta e coração tudo bem limpo, sal e cheiro. Depois de bem cozido, parta tudo em pedaços pequenos. Refogue numa panela cebolas, cheiro e tomates, aí despeje as carnes, molhe com 2 xicaras de caldo e leve ao fogo para engrossar. Junte um pouco de pimenta malagueta socada e engrosse com fubá de milho.

Faça um angú de milho ou de farinha de mandioca com agua, sal e dendê; deite no fundo de uma terrina e despeje por cima do angú as frissuras com bastante molho apimentado.

* * *

JANTAR:

Sopa de massa.

* * *

Empadinhas de camarão.

* * *

Carne assada.

* * *

Chuchus passados em ovos.

* * *

Torta de abacaxi.

eis um FUTURO CAMPEÃO!

● E é muito natural que o venha a ser, pois seus alimentos, desde as sopas de creme, verduras e deliciosos pudins, são cuidadosamente preparados com a insuperável

MAIZENA DURYEA

A MAIZENA DURYEA 54
Caixa Postal, 6-B - São Paulo 67
Peço enviar-me, GRATIS, o livro "Receitas com Maizena Duryea"
NOME
RUA
CIDADE ESTADO

A SOCIEDADE

DO PÃO DE AÇUCAR A LA CALLE FLORIDA

Jacinto de Thormes

BUENOS AIRES, 18 (Via aerea) — Por esta altura, confesso que o Pão de Açucar me faz um pouco de falta. Naturalmente os amigos tambem, mas principalmente o Pão de Açucar. Só agora realizo a falta que faz aos olhos do homem distraido aquele pedaço de pedra eternamente espetado ali. Possuo o mau costume do verde, do mar, de ver o céu. Esta cidade de Buenos Aires é marmore, vitrine com preços tentadores, avenidas que não acabam mais, chauffeurs de taxi que discutem politica em voz grossa e trens subterraneos que em trinta minutos atravessam por debaixo "dos negocios e amores da região" de norte a sul.

Falando de novidades, o nosso conhecido sr. Norman Hartnell, costureiro de Sua Majestade a Rainha Elisabeth da Inglaterra, está por aqui pronto para a sua segunda exposição em terras sul-americanas.

Ao sair do Rio, mal tive tempo de falar sobre o desfile de inauguração que assisti no Copacabana. No cocktail que "Sombra" ofereceu para apresentar esse senhor famoso ele proprio se confessou surpreso com o numero de toilettes escuras e a maneira simples, quase sóbria, com que se vestiam as brasileiras. E' facil explicar que o erro, do ponto de vista do sr. Hartnell, é generalizado na Europa e particularmente no seu país, onde possivelmente o ponto de referencia para a elegancia das nossas mulheres deve ser algo parecido com Carmen Miranda. Aqui em Buenos Aires, onde a mulher é realmente "chic", desejo ao sr. Hartnell melhor sucesso e irei á noite de inauguração dos seus modelos com a esperança de poder aplaudir honestamente ao representante maximo da alta costura britanica.

Conheço já todas as "boites" ou quase todas desta cidade e se alguem me perguntar como fazem com frequencia os argentinos, confesso estar a minha preferencia com o "Gong", que ha muitos anos é o lugar preferido, escuro e servindo um esplendido whisky, parecido com os nossos lugares, pelo menos em ambiente. O "Embasy" é o mais animado, contando, como atração, com os "Anjos do Inferno", e o "Tabaris" ainda continua no cartaz das curiosidades (sejamos delicados).

Socialmente Buenos Aires está um pouco á espera da "saison" e um pouco querendo ficar em suas esplendidas casas, ao que só posso culpar a temperatura baixa, o frio de certas regiões.

Mesmo assim no dia 9 de julho, por exemplo, será realizada outra grande festa de caridade, no Plaza Hotel, possivelmente igual á de ontem na embaixada da França, que descreverei em proxima cronica. Hoje mesmo está no calendario social uns tres ou quatro cocktails, "los de Uriburu, los de Anchorena, los de Roca, invitan".

São simpaticos estes argentinos. Alegres e observadores, ás vezes ironicos na maneira de falar, deixando este macambuzio brasileiro á procura de uma rapida resposta que não o deixe comprometido por pouco perspicaz. Quanto ás belezas femininas, são bonitas por serem saudaveis, mas de um modo geral, falta esse olhar malicioso, essa maneira de dizer sem dizer, a graça de ser feminina ao extremo. E isso não diminui coisa nenhuma, ao contrario, é um tipo franco, direto e ás vezes encantador.

Uma das peculiaridades desta cidade é por exemplo a reação diante do decreto-lei que proibe as gorgetas. Ninguem leva a serio a ordem e os sorrisos laterais dos garçons e porteiros são sempre acompanhados desse indisfarçavel aperto de mão que não é propriamente amizade nem nada. Coisas de grande cidade.

Estou verdadeiramente contente com esta minha viagem á Argentina. Não é sempre que aparece uma ocasião como esta de encontrar um país assim grande em pleno restabelecimento, num momento de grandes instantes. Ver este povo, como ele vive, trabalha e luta é salutar aos olhos, faz bem, muito bem mesmo, ao coração.

REGISTO

ANIVERSARIOS

Fazem anos hoje:

SENHORES: — prof. Francisco de Oliveira Viana; Amadeu Laquitinie; João Wercher; vice-almirante Dario Pais Leme; João Daudt Filho; Alvaro Dias; João Pereira de Camargo; Benedito Bueno Tavares da Gama; tenentes Fernando Carvalho da Silva e Paulo Cesar de Souza.

SENHORAS: — Iolanda Santos de Almeida; Eulair Tinoco Vasconcelos e Odete Lopes Alves dos Santos.

NOIVADOS

Contrataram casamento:

SENHORINHA: — Heloisa Maria Guimarães, filha do dr. Antonio Martins Guimarães e da sra. Ligia Maia Guimarães e o sr. Otavio de Azevedo Coutinho, filho do general Otavio de Azevedo Coutinho e da sra.. Vicentina de Azevedo Coutinho.

CASAMENTOS

Depois de amanhã, ás 9,30 horas, na matriz do Sagrado Coração de Jesus, do sr. Domingos Romani, com a senhorinha Dulce de Magalhães Meireles, sobrinha do professor Orlando Meireles e da sra. Elisa de Magalhães Meireles.

— Realiza-se hoje, ás 17 horas, na igreja da Candelaria, a cerimonia religiosa do enlace matrimonial da senhorinha Odete Ferreira, filha do industrial Manuel Ferreira Junior e da sra. Constança Magalhães Ferreira, com o sr. Luis de Lima Leal, filho da viuva Rute Allen de Lima Leal. O ato civil será realizado na residencia dos pais da noiva.

BODAS DE PRATA

Transcorrendo amanhã, as bodas de prata do casal major Alberto Herdy Alves-sra. Olga Magalhães Machado Alves, seus filhos, Jaime, Alberto e Helio, fazem celebrar missa votiva ás 11 horas, na igreja de São Francisco de Paula.

BANQUETE

Amigos, acionistas das Clinicas de Molestias Focais e clientes do dr. Roberto Brea, oferecem-lhe um banquete no Automovel Clube do Brasil, hoje, dia 20, ás 20 horas, por ocasião de sua efemeride natalicia.

O ilustre clinico, altamente conceituado em nossos meios cientificos, é um dos pioneiros em nosso país do tratamento das infecções endogenas de origem focal.

Diversos oradores enaltecerão a figura do aniversariante, que tantos e tão relevantes serviços tem prestado no setor médico-odontologico.

FESTAS

BAILE DOS CALOUROS — Será realizado sabado proximo, das 21 ás 3 horas da manhã, o baile dos Calouros da Faculdade Nacional de Direito, nos salões da Casa do Estudante do Brasil.

O CLUBE CENTRAL da vizinha capital fluminense, oferecerá, no dia 22, o seu tradicional "baile da chita".

A CASA DOS ARTISTAS realizará um baile, no dia 24, das 20 ás 24 horas, em seu Retiro, á rua Retiro dos Artistas, em Jacarépaguá.

O CLUBE DO IPASE fará realizar, em sua séde, no proximo sabado, das 22 ás 2 horas, uma festa junina.

O TIJUCA TENIS CLUBE levará a efeito, no proximo domingo, das 21 á 1 hora, a sua tradicional festa junina.

A ASSOCIAÇÃO ATLETICA BANCO DO BRASIL realizará no proximo dia 29, com inicio ás 22,30 horas, uma festa caipira.

O OLIMPICO CLUBE realizará no proximo sabado, um baile com inicio ás 20 horas.

EXPOSIÇÕES

EXPOSIÇÃO DE LIVROS FRANCESES DE LUXO — Será encerrada, amanhã, a exposição de livros franceses que se acha aberta na séde da Associação de Cultura Franco-Brasileira, na Avenida Erasmo Braga, 20, 3º andar.

RAIOS X
Exames radiologicos em residencia
Drs. Victor Côrtes e Renato Côrtes
Diariamente das 9 ás 12 e 14 ás 18 horas
R. Araujo Porto Alegre, 70-9.º andar
TEL. 22-5330

VISITEM A X EXPOSIÇÃO AGRO-PECUARIA DE LEOPOLDINA — MINAS GERAIS

a realizar-se de 22 a 29 do corrente. Será o maior certame de raça leiteira da Zona da Mata

FORO MILITAR

NEGADO O "HABEAS-CORPUS" DO ASPIRANTE SIMON

O aspirante Valter Simon, da Policia Militar desta capital foi condenado pelo Conselho Especial de Justiça daquela Corporação, sendo imediatamente recolhido preso ao Estado Maior do Regimento de Cavalaria. Situação com que não se conformou impetrando, por intermedio de seus advogados, uma ordem de "habeas-corpus" ao S. T. M. invocando efeito suspensivo da sentença que o condenou. Essa ordem, dada a fragilidade do argumento apresentado, foi unanimemente negada. Relatou o feito o ministro Bulcão Viana, achando-se o Tribunal com todos os seus membros presentes.

CONDENAÇÃO E ABSOLVIÇÃO

Na 3ª Auditoria Regional foi condenado por maioria o soldado Nelson Santana a 2 meses e 20 dias; e absolvido o dito Darci Rodrigues Pereira.

ALVARA' DE SOLTURA

Foi expedido pela 3a Auditoria em favor de José Clemente Pereira, recolhido na Ilha Bom Jesus.

A POSSE DE NOVO AUDITOR DE GUERRA

Perante o presidente do Supremo Tribunal Militar com a presença dos ministros Bulcão Viana, Cardoso de Castro, Vaz de Melo, Azevedo Milanez, Amilcar Pederneiras, Heitor Varady, Alvaro de Vasconcelos, Edgar Facó e Ari Pires procurador dr. Valdomiro Gomes Ferreira, sub-procurador dr. F. Moreira Guimarães numerosos juizes, representantes do Ministerio Publico, amigos e colegas, realizou-se ontem, ás 15 horas, no salão nobre daquele Tribunal a posse do cargo de juiz-auditor da Justiça Militar o bacharel Waldemar Torres da Costa, que foi incluido em lista triplice organizada por aquele Tribunal em primeiro lugar. O ato revestiu-se de solenidade tendo o general Silva Junior, presidente do Tribunal, felicitado o novo magistrado a quem augurou uma feliz carreira para a honra e grandeza da Justiça Militar. O juiz Torres da Costa após agradecer foi abraçado por todos. Tambem estiveram presentes o senador Alvaro Adolfo e o deputado L. Bittencourt ambos do Pará.

A SESSÃO DE ONTEM DO S. T. M.

O S. T. M., na sessão de ontem, concedeu "habeas-corpus" a Sebastião Lopes da Silva, José de Carvalho, João Mario Nicoluci, José Luiz Faustino Xavier, José Liberato da Costa, Adelson Santana de Oliveira Claudionor Silva, Eurides Franco Barbosa Antonio Miroto, Jorge Gaspielo, Alberto da Silva e outros, Antonio Bonfilho, Wilson José Rimés, Alcides Farras da Costa; negou os pedidos de Aloisio da Silva Dias André, Ari Wilson Moreira Jaci Gomes Miranda, Miguel Dias da Cruz, Tarique Abreu, Miguel Alves Quevedo Washington Meireles de Siqueira; julgou prejudicado os pedidos de Anreo Gonçalves Amorim, Antonio Vicente Ferreira, José Leocadio de Morais, João de Souza Vito Claudio Renault Castanheira; adiou o julgamento dos pedidos de Almir Vasconcelos, João de Souza, Dante Avonzo.

O NOVO SUB-PROCURADOR

O dr. Fernando Moréira Guimarães recem-nomeado sub-procurador da Justiça Militar vai empossar-se amanhã, ás 15 horas, perante o ministro presidente do S. T. M.. O ato revestir-se-á de solenidade.

O Decreto Relativo ás Transações de Imóveis

EXPOSIÇÃO DE MOTIVOS DO MINISTRO DA FAZENDA QUE ACOMPANHOU O PROJETO DE LEI

Acompanhando o projeto, depois de convertido em decreto-lei, sobre as transações de imoveis, o ministro da Fazenda apresentou ao presidente da Republica uma exposição de motivos minuciosa, que foi aprovada. O titular daquela pasta faz um exame completo da questão do ponto de vista economico e juridico, citando varios exemplos comparativos como o do imposto de propriedade territorial, o de transmissão de propriedade imobiliaria, para demonstrar não haver nenhum embaraço, de ordem doutrinaria, legal ou constitucional na decretação do imposto a que se refere aquela exposição de motivos.

Dentre os itens que compõem a referida exposição de motivos, destacamos o seguinte como um dos principais e que melhor expõe a questão:

5. O imposto a que se pretende sujeitar as pessoas fisicas incidirá sobre ganhos identicos aos que já se acham sujeitos ao imposto de renda quando realizados por pessoas juridicas. Realmente, nos resultados financeiros apurados em balanços, pelas pessoas juridicas que se dedicam á compra e venda de imoveis, aparece como lucro, deduzidos os encargos para obtê-lo, a diferença entre o valor da compra e o valor da venda de cada propriedade negociada. Não se percebe, pois, como possa justificar-se a imunidade fiscal do mesmo ganho, se realizadas por pessoas juridicas, o rendimento consistiu precisamente na valorização do imovel.

O ministro da Fazenda conclui, finalmente, a sua exposição afirmando que o decreto-lei que submeteu á apreciação do presidente da Republica, presentemente já em execução, resultará num dos esforços orçamentarios reclamados pelas necessidades do momento.

O PRIMEIRO FILME PORTUGUÊS PARA O MUNDO!

Inês de Castro

Estavas, linda Inês, posta em socego
De teus annos colhendo doce fruito,
Naquelle engano da alma, ledo e cego
Que a fortuna não deixa durar muito
Nos saudosos Campos do Mondego,
De teus formosos olhos nunca enxuito
Aos montes ensinando e ás hervinhas
O nome que no peito escripto tinhas.

Camões — "Os Lusiadas"

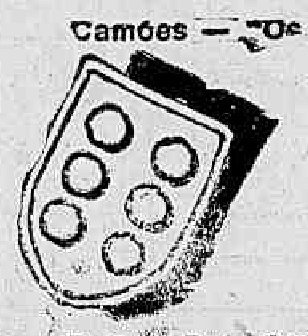

"INES DE CASTRO"
a "que depois de ser morta foi rainha"
Notável e luxuosa realização histórico-dramática de LEITÃO DE BARROS, com
ANTONIO VILLAR, ALICE PALACIOS,
Alfredo Ruas, Dolores Pradera, Érico Braga,
João Villaret, Raul de Carvalho e centenas de outros consagrados atores.

AGUARDEM ESTA OBRA-PRIMA DO CINEMA!

Clube Militar

PROGRAMA PARA A POSSE DA NOVA DIRETORIA

O Clube Militar empossará no dia 26 do corrente, em sessão solene que terá lugar em sua sede ás 22 horas, a sua nova diretoria eleita no pleito realizado a 23 de maio ultimo, no qual saiu vitorioso, como presidente, o general Salvador Cesar Obino, chefe do Estado Maior do Exercito. Para essa solenidade foi nomeada comissão, composta do coronel Felicissimo Cardoso, majores Mario Lima e Aristides Correa Leal e capitão Tacito Livio Reis de Freitas, que organizou um esmerado programa de festa, do qual consta que o novo presidente fará um importante discurso de posse. O ato contara com a presença do presidente da Republica, ministros de Estado, chefe de policia, prefeito, corpo diplomatico, jornalistas e outras autoridades civis e militares. Foram convidados os associados e suas familias. Encerrada a cerimonia tera lugar a parte recreativa que constará de um baile até ás 2 horas da manhã, nos 3.° e 5.° andares do edificio. Os militares poderão comparecer de gabardine cinza e os civis de trajes de passeio.

BOA NOVA!
Chegou
O BATON
Flame-Glo
LUXUOSO ESTOJO METALICO

A Prova da Bomba Atomica no Pacifico

O REPRESENTANTE DA IMPRENSA BRASILEIRA NAS EXPERIENCIAS

Partiu ontem, para os Estados Unidos, pelo "clipper" da Pan American World Airways, o jornalista Barreto Leite Filho, comentarista internacional dos "Diarios Associados" e que, no carater de representante da imprensa brasileira, vai assistir ás experiencias da bomba atomica, nos primeiros dias de julho, no Oceano Pacifico.

Entre o reduzido numero de paises convidados a participar da comitiva de técnicos e autoridades destacadas para o registo do importante acontecimento, figura o Brasil, tendo o nosso governo designado para chefe da delegação nacional o comandante Alvaro Alberto da Mota e Silva, inventor e cientista de renome continental, e, como assessores, o técnico militar major Orlando Rangel Sobrinho e o técnico naval capitão de corveta Carlos Almeida.

BANCO DA PREFEITURA DO DISTRITO FEDERAL S. A.
Séde Provisoria: RUA DA ALFANDEGA, 42,
esquina da Rua da Quitanda (Edificio da Secretaria Geral de Finanças da Prefeitura)
Capital: Cr$ 100.000.000,00
DESCONTOS E EMPRESTIMOS EM CONTA-CORRENTE A INDUSTRIAIS, ADIANTAMENTOS A FORNECEDORES DA PREFEITURA, CREDITO AGRICOLA, FINANCIAMENTO DE CASA PROPRIA AOS SERVIDORES DA PREFEITURA
O Banco recebe depositos populares (limite de Cr$... 10.000,00); limitados (limites de Cr$ 50.000,00, 100.000,00 e 200.000,00); de aviso previo; e a prazo fixo, de 3 a 24 meses, com ou sem renda mensal.

SARNA
COCEIRA
FRIEIRA
ALIVENE

ANTIGUIDADES
Compram-se pratarias, porcelanas, pintura, joias, marfins, cristais, moveis de jacarandá ou cedro. Pagamos o valor da antiguidade.
CASA ANGLO AMERICANA ANTIGUIDADES LTDA.
Assembléia, 73 — Tel. 22-9664

Convite
BRAZÃO JOIAS LTDA. convida ao mundo elegante do Rio para uma visita ao modernissimo estabelecimento de Joias que acaba de inaugurar á
RUA GONÇALVES DIAS, 16-D

NÃO SINTA FRIO!
COBERTORES e AGASALHOS
Camisaria Progresso
PRAÇA TIRADENTES 2-4

DIARIO RECREATIVO

A. A. BANCO DO BRASIL

Estão intensos os preparativos para a festa Junina que a diretoria da Associação oferece ao quadro social no dia 29 do corrente, sabado, com inicio marcado para ás 22,30 horas.

Procurando um local apropriado para estilo roceiro, próximo ao centro da cidade, foram finalmente escolhidos os salões e espaçosos jardins do High-Life Club.

A ornamentação e iluminação foram entregues a competentes artistas, que estão transformando o local em autentico arraial, não faltando a igreja, a prefeitura e a cadeia.

CLUBE RECREIO DE SANTA LUZIA

Sabado proximo haverá mais uma festa dansante no Clube Recreio de Santa Luzia á rua da Constituição, a qual terá o concurso de um exceleute conjunto musical que executará moderno e variado repertorio.

Novo Assistente do Gabinete do Presidente do I.P.A.S.E.

Vem de ser designado para o cargo de assistente técnico do presidente do IPASE, o nosso confrade Aluizio Gonzaga da Silva, membro do Conselho Fiscal da A.B.I.

Antigo funcionario daquele Instituto, dedicado sempre a todos os problemas que se prendem aos servidores da Nação, o nosso confrade reafirmará, nessa nova oportunidade, os largos méritos que o distinguem.

A escolha, realmente feliz, do dr. Osvaldo Moura Brasil do Amaral, foi recebida com o maior e mais natural agrado pelo numero consideravel de seus amigos e admiradores.

Tomadas para ferro de todos tipos e cordões com amianto. Cordões americanos.
MARC FERREZ FILHOS LTDA.
CASA FUNDADA EM 1869 - RUA DA QUITANDA 21

REPUBLICA
HOJE no Palco ás 21 horas
TULIO BERTI
o homem da voltinha
ROSITA ROCHA
meio quilo
Moreira da Silva
O TAL
ATILA IORIO — Tenor
E VARIAS ATRAÇÕES
Na tela ás 19 e 22 hs.
Estrangulador de Brigthon
Imp.° até 14 anos
COMEDIA DOS 3 PATETAS
... Marcha da Vida n.° 21

"Não Sou de Briga..."
de Freire Junior
A revista deslumbramento! Hoje, em "matinée", ás 16 hs., com preços reduzidos. Grande sucesso das estonteantes Churras-Girls
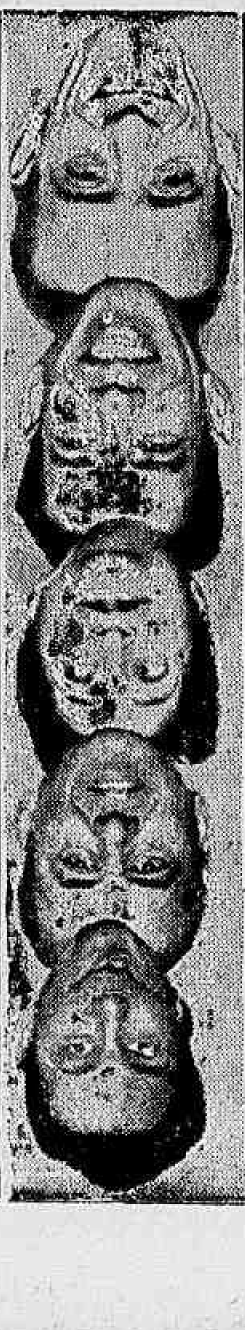
NO TEATRO RECREIO
As 20 e ás 22 horas
A maior realização teatral dêstes últimos 20 anos! Consagrada pela imprensa e pelo público
OSCARITO em comicidade sadia, provoca gostosas gargalhadas

ULTIMO DIA

A Justiça Concede Mandado de Segurança a Bibi Ferreira

A consagrada atriz do teatro brasileiro, Bibi Ferreira, está demandando em juizo contra o Departamento de Difusão Teatral da Prefeitura e contra o sr. Vital Ramos de Castro, arrendatario do Teatro Fenix.

Para melhor compreender a ação, o leitor precisa saber que o Teatro Fenix pertence aos irmãos Guinle. A Prefeitura realizou no imovel obras do valor de mais de um milhão de cruzeiros. Tais obras desobrigaram o antigo concessionario, sr. Vital de Castro, que mantinha contrato com os proprietarios, de devolvê-lo com obras de reparo e embelezamento. A Prefeitura cedeu, então, a casa de espetaculos á sra. Bibi Ferreira.

Mas agora, a Prefeitura, por intermedio do sr. Vieira de Melo, diretor do Departamento de Difusão Cultural, notificou á consagrada atriz de que, hoje, retiraria o material da Prefeitura, empregado no teatro. Requereu, então, a sra. Bibi Ferreira mandado de segurança contra o sr. Vieira de Melo e a consignação em pagamento dos alugueis devidos a partir de 28 do corrente, quando expira o prazo de concessão da Prefeitura.

O juiz Artur Marinho, despachando o mandado de segurança, mandou sustar o ato do sr. Vieira de Melo. Quanto ao pagamento dos alugueis, fundamenta-se no fato da locação ter sido feita por tempo indeterminado.

CONFERÊNCIA PANAMERICANA DOS ITALIANOS LIVRES

Será Em Buenos Aires a Sua Realização

A comissão organizadora da IV Conferencia Panamericana dos Italianos Livres das Americas, que se realizará, em Buenos Aires, de 7 a 14 de julho proximo, já distribuiu ás diversas delegações representantes as teses que serão debatidas durante a Conferencia.

Estão sendo esperados nesta capital, especialmente nos dias 24 e 30 do corrente, os delegados dos Estados Unidos, Serafino Romualdi e Luigi Antonini e Giuseppe Procopio, que representará a "Mazzini Society".

O sr. Luigi Antonini, presidente do Italian-American Labor Council, realizará na sede da A.B.I. uma conferencia sobre a ajuda á Italia, sob o patrocinio do Comité Italiano de Socorro ás Vitimas da Guerra.

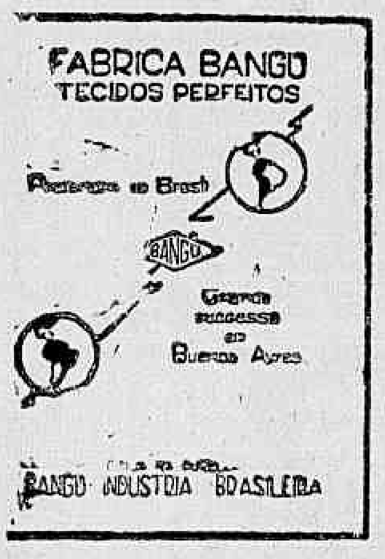

Dr. Emygdio F. Simões

DO HOSPITAL DO SERVIDOR DA PREFEITURA

Clinica Geral — V. Urinarias

Rua General Caldwel, 310

Tel. 22-0222 — Das 17 ás 19

A Arrecadação de Ontem na Prefeitura

A Prefeitura arrecadou ontem, a importancia de Cr$....... 1.796.641,30, tributo de 2785 documentos de diversos impostos.

MICROSCOPIO

CARL ZEIZZ

Vende-se um pela melhor oferta 3 oculares e 4 objetivas com imersão.

COMPLETAMENTE NOVO — Telef.: 22.3018

INDUSTRIAS BEIJAFLOR S. A.

RUA DE SÃO JANUARIO, 433

ASSEMBLEIA GERAL EXTRAORDINARIA

Terminando a 30 do corrente mês o mandato da atual diretoria, são convidados os senhores acionistas a se reunirem em assembléia geral extraordinaria na sede social ás 14 horas do dia 28 do corrente mês, para o fim especial de elegerem os novos diretores para o trienio 1946 a 1949 e fixando os respectivos honorarios, de acordo com os arts. 4.º e 5.º dos Estatutos.

Rio de Janeiro, 17 de Junho de 1946.

JOSÉ GOMES LOPES — presidente; MANUEL RAPOSO DE MENDONÇA—secretario; PEDRO RAPOSO LOPES — tesoureiro.

TEATRO MUNICIPAL

Temporada Oficial de Concertos da Prefeitura do D. F.
Organizada pela Orquestra Sinfonica Brasileira

AMANHÃ, 6.ª-Feira, e terça-feira, 25

A's 17 horas

2 UNICOS RECITAIS

de

Alexandre BOROWSKY

O GRANDE CLASSICO DO PIANO

Em programa no 1.º recital: BACH — BUSONI — J. S. BACH — PROKOFIEFF — RACHMANINOFF — VILLA LOBOS — LISZT — CHOPIN

Bilhetes para o 1.º recital á venda — Preços: Frisas e Camarotes, Cr$ 300,00 — Poltronas, Cr$ 50,00 — Balcões Nobres, Cr$ 40,00 — Balcões, Cr$ 30,00 — Galerias Cr$ 20,00 — Selo á parte

CONCESSÃO UNICA DO GOVERNO DA REPUBLICA

Loteria Federal do Brasil

CONTRATO CELEBRADO COM O GOVERNO DA UNIÃO EM 20 DE JANEIRO DE 1945 E AVERBADO EM 30 DE JANEIRO DE 1946, NA CONFORMIDADE DO DECRETO-LEI 6.259 DE 10 DE FEVEREIRO DE 1944

134ª Extração — PREMIO MAIOR: **Cr$ 500.000,00** — **Plano L**

Lista da extração de QUARTA-FEIRA, 19 de JUNHO de 1946

Nesta LISTA não figuram por extenso os numeros premiados pela terminação do ultimo algarismo, mas figuram os premiados pelos finais duplos do 2.º ao 5.º premios

Os bilhetes são litografados em papel branco, tinta café, fundo amarelo, e numeração preta na frente, com a inscrição: Extração em 19 de Junho de 1946, ás 14 horas

6.225 PREMIOS — ATENÇÃO: VERIFIQUEM A TERMINAÇÃO SIMPLES DE SEUS BILHETES — 6.225 PREMIOS

[illegible]

Premios maiores: 10707 — 500.000,00 — CORUMBÁ; 18805 — 100.000,00 — Juiz de Fóra; 4757 — 40.000,00 — B. Horizonte; 28815 — 20.000,00 — CAMPINA GRANDE; 37718 — 10.000,00 — B. Horizonte

Todos os numeros terminados em 7 têm Cr$ 80,00

O escritorio á Rua Senador Dantas n.º 84, estará aberto para pagamentos todos os dias uteis, das 9 ás 11 ½ e das 13 ½ ás 16 horas, exceto nos dias feriados
A Administração pagará o valor que representem os bilhetes premiados, durante os primeiros 6 meses da respectiva extração, ao seu portador, e não atenderá reclamação alguma por perda ou subtração de bilhetes
No caso do premio maior caber ao numero 1, serão considerados como aproximações o imediatamente superior e o ultimo dos milhares que jogarem; sendo sorteado o ultimo, serão aproximações o imediatamente inferior e o primeiro, isto é, o numero 1.

AS EXTRAÇÕES PRINCIPIAM ÁS 14 HORAS

134.ª Extração — Pela Concessionaria: Sociedade Civil de Concessões Federais — DOMINGOS DEMARCHI — HEITOR DIAS PALHARES — O Fiscal do Governo: ODILON DA SILVA CONRADO — 134.ª Extração

Contra as Perseguições do Sr. Fioravante Di Piero

UM TELEGRAMA DA U. M. D. AO PREFEITO

Manifestando-se contra as perseguições que o sr. Fioravonti Di Piero, secretario de educação da Prefeitura, vem promovendo contra a professora Ligia Lessa Bastos, a União da Mocidade Democratica passou ontem ao Prefeito o seguinte telegrama:

"União da Mocidade Democratica, guardiã intransigente das liberdades publicas, protesta vossencia contra inominavel perseguição politica sofrida pela nossa brilhante companheira Ligia Lessa Bastos, destemida oradora do comicio de encerramento da campanha do brigadeiro Eduardo Gomes. Professora Lessa Bastos, especializada em Educação Fisica, servia na Escola Paulo de Frontin, sendo violentamente removida para a Escola Rural da Ilha do Governador. Diante das circunstancias, que atestam, de maneira iniludivel, a intenção premeditada do senhor Fioravanti Di Piero de perseguir sua adversaria politica, a União da Mocidade Democratica, não acreditando possa vossencia pactuar tão repelente atentado á liberdade de pensamento, protesta com justificada revolta, aguardando providencias moralizadoras" Niltson Byron, secretario geral.

A COMPANHIA CERVEJARIA PORTUBRÁS S. A.

encerrará suas vendas de ações no proximo dia 25 do corrente

APROVEITEM A ULTIMA OPORTUNIDADE

Séde: Rua Senador Dantas, 20-10.º andar - Salas 1.001/3 — Fone: 22-9456

VENCEU JOE LOUIS NO OITAVO "ROUND"!

NA C. B. D. O CAPITÃO SÍLVIO PADILHA

S. PAULO ASSISTIRÁ A UMA COMPETIÇÃO INTERNACIONAL DE ATLETISMO

Encontra-se nesta capital o capitão Silvio Magalhães Padilha, presidente do Conselho Regional de Desportos, de S. Paulo e chefe da Diretoria Geral de Esportes, orgão municipal.

Falando à nossa reportagem, o capitão Padilha declarou estar cuidando, junto ao C.N.D. e à C.B.D. de interesses dos orgãos que dirige.

Declarou o ex-defensor do Fluminense que está sendo organizada nova competição internacional, a ser realizada na pista coberta do Pacaembú no dia 10 de agosto vindouro. Acrescentou que deverão participar dessa competição, além de atletas brasileiros, equipes da Argentina e do Chile e possivelmente de outros paises sul-americanos.

Knock Out Espetacular! — A Luta do "Yankee Stadium" "Round" Por "Round" — Vantagem Para o Negro Desde o Quarto "Round" — Conn Resistiu Bem no Inicio

A luta travada, ontem, no Yankee Stadium em disputa do titulo maximo de pugilismo, teve um transcorrer movimentado e até o segundo "round" apresentou um panorama perfeitamente igual. Os dois lutadores, tanto o campeão como o "chalenger", mostravam-se receosos de entrar em luta estudando-se mutuamente.

Demos, a seguir, a descrição da luta, segundo a "United Press":

Foi iniciado o sensacional encontro entre Louis e Conn. Ambos saíram lentamente e estudaram-se no meio do tablado. Joe Louis lançou o primeiro "punch" com uma direita que roçou a cabeça de Conn. Depois de varias fintas, Conn aplicou sua direita com pouca força na cabeça de Louis. Joe defende um soco da direita de Conn em suas luvas. Pouca ação demonstram os contendores e a assistencia começou a pedir combatividade. Billy Conn desfere agora um forte soco sobre o cuvido direito de Louis. Imediatamente Joe desferiu a sua esquerda na cabeça de Conn enquanto este deu dois golpes no corpo de Joe. Joe Louis ameaça com a esquerda e soqueia Billy com a direita.

Até agora nenhum dos lutadores aplicou golpes violentos. Ao terminar o primeiro round, Louis estava no centro do "ring" e Conn "dansava" em seu redor.

(De acordo com o cronista da U.P., Conn venceu o 1.º "round").

SEGUNDO ROUND

O "round" teve inicio identico ao anterior. Os dois pugilistas continuam estudando-se no centro do tablado. Conn dirigiu uma direita ao ouvido e uma serie de golpes de esquerda ao estomago de Joe Louis, sem que este respondesse. Conn continua atacando. Golpeou com a direita, mas o golpe encontrou o cotovelo de Louis. Joe Louis aplica bom golpe no nariz de Conn, que sangra. Agora o pugilista "colored" começou a utilizar sua esquerda em uma serie de golpes à cara de Conn, porém a maioria dos golpes são fracos. Louis atirou Conn contra as cordas, onde o "challenger" conseguiu aplicar uma direita ao corpo de Louis. Os dois pugilistas esquivam-se cautelosamente e Louis simulou varias vezes golpear com a esquerda. Conn força Louis a lutar dentro de seu ritmo.

TERCEIRO ROUND

Joe Louis dirige-se para o centro do tablado e uma vez mais [illegible] ali, em guarda, enquanto Conn dançava em seu redor. Conn lançou um golpe de esquerda contra a bochecha de Joe. Depois Conn dirigiu dois esquerdos ao corpo de Joe. Joe Louis ataca, falha ao golpear de esquerda, porém bloqueia um golpe de direita desferido por Conn. Parece que Joe Louis está preparando para aplicar uma "martelada" com sua temivel direita. Conn, todavia, aplica forte esquerda ao estomago de Louis. Este responde com um golpe fraco de esquerda que atingiu Conn na cara. Novo golpe de esquerda de Louis mas Conn bloqueia com as luvas, enquanto dançava em torno do campeão.

Conn volta a atacar. Dirige um golpe de esquerda e depois dirige uma direita que vai atingir Joe Louis no ombro. Joe Louis falha ao dar um golpe com sua direita. Depois volta a falhar ao tentar um golpe de esquerda. Há uma serie de golpes trocados entre os dois contendores mas são debeis. Conn quis dar um golpe de esquerda, mas evitou ao ouvir o "gong" anunciando o final do assalto.

4.º "ROUND"

Novamente Louis e Conn encontra-se no centro do "ring" sem tentarem golpes fortes. Foram ao "clinch" depois do campeão falhar a direita. Louis defende-se a desferir varios golpes no estomago de Billy. Louis alcança com a esquerda o nariz de Conn e com a direita acerta nos queixos. Billy foi atingido pela direita e pela esquerda do campeão na cabeça, antes de poder sair do corner do ring, onde Louis o havia encostado. Em seguida Louis continuou martelando Billy com a esquerda e a direita. Billy diminui sua velocidade e Joe desferiu varias esquerdas na cara de Conn, porem falhou uma forte direita. Louis atingiu o nariz de Conn com um violento soco de esquerda. Billy resvalou a lona e Joe retirou-se. A multidão aclamou o cavalheirismo do campeão. Estavam no meio do ring ao terminar o quarto "round".

(A United Press dá esse "round" a Joe Louis)

5.º "ROUND"

Ao dirigir-se para o centro

(Conclue na 11a pag.)

EM AÇÃO OS INFANTO-JUVENÍS DO VASCO

O Departamento Infanto-Juvenil do Clube de Regatas Vasco da Gama prosseguindo em suas atividades com o objetivo de formar desportistas para o clube e cidadãos uteis, já está organizando os Torneios Infanto-Juvenis de 1946, dentro de um elevado criterio fisico-desportivo.

As inscrições para os referidos torneios estão abertas na Secretaria do Departamento, em S. Januario, onde poderão comparecer os interessados.

Os jovens consocios que desejarem participar dos Torneios Infanto-Juvenis de 1946 devem apresentar-se naquele local aos domingos, das 8 às 11 horas, a fim de preencherem as inscrições submetendo-se em seguida ao necessario exame medico. As inscrições encerrar-se-ão no dia 23 de junho corrente.

Está marcada a data de 7 de julho para inicio dos Torneios, que constarão dos seguintes desportos: volleyball, basketball, futebol, tenis de mesa e atletismo.

O Vasco da Gama em Jacarepaguá

Uma equipe de profissionais do Vasco da Gama visitará domingo próximo o prospero bairro de Jacarepaguá, onde dará combate à valorosa equipe do S. C. Parames. Essa peleja ansiosamente esperada por ser a primeira vez que Jacarépaguá receberá a visita de uma equipe do gremio de S. Januario, a quem está sendo preparada festiva homenagem por parte de seus inumeros fãs.

Além das autoridades que serão convidadas, a diretoria do querido gremio de Jacarépaguá fará um convite especial ao seu grande benfeitor e patrono Vitor Parames. Fortes a quem muito deve o clube que sob a direção do seu incansavel presidente Joaquim Barbedo tem obtido grandes progressos.

A partida preliminar será travada entre o Argentino e o Piedade com o inicio às 13,30.

Conn Abandonará o Box!

"YANKEE STADIUM", Nova York, 20 (U. P.) — **Após o encontro desta noite com Joe Louis, Billy Conn anunciou, em seu camarim, que abandonará definitivamente o pugilismo. Demonstrou-se desapontado com a sua propria atuação.**

A Caminho de Belo Horizonte a Delegação

A C.B.D. foi informada de que a delegação da Federação Atlética Rio Grandense ao campeonato brasileiro de voleibol seguiu ontem de Barra do Piraí pr . Belo Horizonte.

FLUMINENSE, 4 VASCO, 1

PERDEU A INVENCIBILIDADE O ESQUADRAO DE SÃO JANUARIO

Disputou-se na noite de ontem o primeiro cotejo da "melhor de tres", para decisão do Torneio Municipal. As equipes do Vasco e do Fluminense empenharam-se em porfiada partida, saindo vitorioso o Fluminense, depois de um jogo cheio de incidentes.

A PARTE TECNICA

O Vasco viu-se praticamente sem Isaias desde os 8 minutos de luta. Este jogador contundiu-se e voltou ao gramado para fazer numero. Mesmo em inferioridade numerica o esquadrão vascaino jogou bem e só cedeu terreno quando Rubens foi expulso de campo por desrespeito ao arbitro. O placard assinalava dois goals a favor do tricolor ao terminar o primeiro tempo.

No tempo final os vascainos, com 9 jogadores em campo, somente, nada conseguiram ao seu favor e o Fluminense acabou vencendo por 4 x 1. Quando o placard estava construido, Jair, Santo Cristo e Eli foram expulsos de campo por desrespeito ao arbitro.

OS MELHORES

Destacaram-se entre os tricolores Haroldo, Pé de Valsa, Telesca, que estreou agradando, Orlando e Ademir. Dos vascainos os que mais apareceram foram Sampaio, Barbosa e Jorge, na defesa, e Lélé, Djalma e Jair, no ataque.

ARBITRAGEM

Dirigiu o jogo com erros o sr. Mario Viana. O penalty que deu o segundo goal ao Fluminense foi marcado com demasiado rigor e o goal de Chico foi adquirido em off-side. O referido juiz em alguns momentos foi energico de mais e em outras ocasiões, mostrou-se displicente.

Nos ultimos minutos expulsou do gramado Jair, Santo Cristo e Eli, os dois primeiros por desrespeito e o ultimo por jogo violento. Já no tempo inicial Rubens sofrera igual penalidade deixando o gramado aos 40 minutos.

1º TEMPO

O jogo se iniciou com ataques do tricolor e depois reagiu o Vasco. Quando transcorriam 30 minutos, Rodrigues bateu um escanteio e Bigode, entrando, marcou o

1º GOAL DO FLUMINENSE

Quando transcorriam 42 minutos, Djalma calça Rodrigues dentro da area e o juiz marca o penalty.

O mesmo Rodrigues bate e marca o

2º GOAL DO FLUMINENSE

E o tempo terminou favoravel ao Fluminense por 2x0.

2º TEMPO

Reinicia-se o jogo com ardor e Chico, em visivel impedimento, marcou aos 3 minutos, o

1º GOAL DO VASCO

Volta o tricolor ao ataque e, Juvenal, fechando sobre o goal, marca aos 10 minutos o

3º GOAL DO FLUMINENSE

Aos 24 minutos de jogo, Rodrigues centrou e Juvenal adquiriu

4.º GOAL DO FLUMINENSE

Antes de terminar o cotejo, o juiz expulsou Jair, Santo Cristo e Eli.

OS QUADROS

As equipes jogaram assim constituidas:

VASCO — Barbosa; Rubens e Sampaio; Djalma, Eli e Jorge; Santo Cristo, Lelé, Isaias, Jair e Chico.

FLUMINENSE — Robertinho; Gualter e Haroldo; Pé de Valsa, Telesca e Bigode; Pinhegas, Ademir, Juvenal, Orlando e Rodrigues.

A PRELIMINAR

No choque preliminar empataram o Dias Garcia e o Equitativa por 0 x 0.

A RENDA

A renda foi de Cr$ 186.740,00.

TENIS NO COUNTRY CLUB

Estão sendo realizadas, nas quadras de tenis do Rio de Janeiro Country Club, jogos entre as equipes desse Clube e da Sociedade Harmonia de Tenis de São Paulo, em disputa da taça "Richard P. Monsen".

A competição teve inicio no dia 17 do corrente, tendo havido encontros de jogos simples entre Inacio Nogueira (Country) e Silvio Book (Harmonia). Foi vencedor: Silvio Book pelo escore: 6/0 — 6/0 — 6/1.

Realizou-se tambem o jogo simples de senhoras, tendo a sra. Cecilia Santa Vitoria (Country) vencido a senhorita Sheila Wilson (Harmonia), pelo escore: 3/6 — 6/2 — 6/3.

Finalmente, realizou-se o jogo de duplas para cavalheiros, tendo a dupla Paul Llerena-Rodolfo Figueira de Melo vencido os srs. Italo Ricci-Roberto Assunção (Harmonia), pelo escore: 5/7 — 6/0 — 6/3.

A competição prosseguiu nos dias 18 e 19 e será concluida hoje, 20 do corrente, de acordo com o seguinte programa:

Dia 20 (quinta-feira) — A's 16 horas: Simples cavalheiros — C. Roud (Country) x J. L. Bayeux (Harmonia). A's 16 horas: Duplas Senhoras — Sofia-Elsa Wagner (Country) x Lidia Ricci-Sheila Wilson (Harmonia). A's 17.30 horas: Simples cavalheiros — Ademar Faria (Country) x I. Ricci (Harmonia). A's 17.30 horas: Simples cavalheiros — A. Osorio (Country) x A. Serra (Harmonia).

CORRIDA DE LANCHAS

A PRIMEIRA PROVA DESSE ESPORTE DEPOIS DE CESSADO O RACIONAMENTO

O Iate Clube do Rio de Janeiro, com um bem elaborado programa, fará realizar, no próximo domingo, a primeira corrida de lanchas, depois de cessado o racionamento que pesava sôbre a gasolina.

E o tempo decorrido, pelo que é dado conservar dos intensos preparativos a que se entregam os concorrentes, já inscritos, não conseguiu arrefecer o entusiasmo por essas competições que tanto empolgaram, no passado, o meio esportivo.

O programa se desdobrará do seguinte modo:

1.º páreo — Para "outboards", força livre, qualquer barco e qualquer motor.

2.º páreo — Para lanchas de 30 a 32 milhas.

3.º páreo — Para lanchas de 32 a 36 milhas.

4.º páreo — Para "speedboats", força livre, qualquer barco e qualquer motor.

5.º páreo — Para lanchas tipo "cruzeiro".

6.º páreo — Para lanchas com "aquaplanos" e "skis" — Neste páreo concorrerão ambos os sexos.

A raia será de milha e meia, aproximadamente, para todos os páreos, cujas embarcações farão na mesma de 3 a 5 voltas, conforme a categoria das lanchas.

Como se vê, não poderia ser mais auspiciosa a "rentrée" das lanchas nas liças esportivas.

Flamengo

O Flamengo jogará domingo próximo em Padua onde enfrentará o clube do mesmo nome da prospera localidade.

RESOLUÇÕES NO BOQUEIRÃO

O Clube de Regatas Boqueirão do Passeio de acordo com o convenio firmado com o Clube de Natação e Regatas e Clube Internacional de Regatas, convenio esse aprovado pelo Conselho Deliberativo em 12 do corrente, resolveu tomar as seguintes resoluções que entrarão em vigor no proximo dia 1.º de julho:

Aumento das mensalidades para Cr$ 20,00; aumento das joias para Cr$ 50,00, as quais serão cobradas obrigatoriamente no periodo compreendido entre 1.º de outubro e 31 de março; aumento das estadias de barcos particulares para Cr$ 20,00; todo associado eliminado de um dos três clubes, só poderá ingressar em outro, desde que apresente recibo de quitação do clube que o eliminou.

A diretoria do veterano clube "garrafa", no intuito de facilitar o serviço de fiscalização, evitando possiveis contrariedades, roga aos srs. associados a gentileza de exibir a carteira social ao ingressarem no clube e solicita, outrossim, aos que não possuam tal documento de identidade providenciar junto à Secretaria, com urgencia, a respectiva expedição.

VÁRIOS PROFISSIONAIS INDICIADOS

Pelo auditor do Tribunal de Justiça, foram indiciados, para hoje, os profissionais Julinho, do Bangú e Olavo, do Madureira, que foram expulsos de campo pelo juiz Adelino Ribeiro de Jesus, no jogo travado domingo ultimo, em Bonsucesso; Itim, por ter jogado contra o Vasco sem exame médico e mais Robertinho, guardião banguense e Zizinho, citados nos documentos.

Tambem foram convidados a prestar esclarecimentos diretores do Ideal e do Cocotá, além do juiz Rafael Ferrentini e do delegado da entidade junto a esse jogo.

Como se sabe, o Cocotá recusou-se a jogar, alegando falta de policiamento.

Nota Oficial

AOS ASSOCIADOS

O Departamento dos Interesses Financeiros e Economicos do Clube de Regatas do Flamengo avisa aos srs. associados que será exigida com todo o rigor, a todas as classes de socios, a apresentação da carteira social, com o respectivo recibo do mês, para o ingresso nas dependencias do clube.

Todos os socios atletas pertencentes à extinta classe (I. M.) isentos de mensalidades devem imediatamente se dirigir ao Dep. Técnico, a fim de solicitar suas transferencias para as classes existentes, pois as suas carteiras já perderam o valor e não poderão ingressar no clube sem obterem a nova carteira.

Comunica mais que a revisão do quadro social será feita, até o fim do corrente mês e que os associados em atraso poderão procurar o referido Departamento para um acordo, sendo eliminados os que não se apresentarem até aquela data.

Serão Recebidos Pelo Prefeito Paredros do Box e do Basket

O exmo. sr. prefeito do Distrito Federal receberá em audiencia as diretorias das Confederações Brasileiras de Pugilismo e Basketball, hoje, ás 17 horas, quando será apresentado a s. excia. o anteprojeto do ginasio a ser construido pela Prefeitura do Distrito Federal, que assim dotará a Capital Federal de um local dos mais modernos e apropriados para as lutas de box e as pugnas de basketball.

Estão de parabens as Confederações de Pugilismo e Basketball, pois poderão solver seus compromissos sul-americanos que assumiram em realizar no proximo ano, nesta capital, o Campeonato Latino-Americano de Box Amador e o Sul-Americano de Basketball.

Sem duvida, o exmo. sr. dr. Hildebrando de Araujo Gois, d. d. prefeito do Distrito Federal, mandando construir o ginasio, prestará um dos mais relevantes serviços em pról do aprimoramento dos desportos desta capital.

ERCADOS

AZEITE E AÇUCAR

"Tivessemos o açucar mascavo" — presentemente tão procurado pela Espanha, — disse há dias, aos jornais, o chefe da Comissão Central de Abastecimento, "e teriamos no mercado brasileiro, abundante quantidade de genuino azeite de oliva, espanhol, á razão de Cr$ .. 10,0 (dez cruzeiros) o litro". E por que não temos açucar mascavo — indagará o nosso publico. Simplesmente — respondemos nos por ele, — porque a politica seguida pelo Instituto sempre foi a de proibir a sua fabricação. No que diz respeito ás usinas, porque não interessava a estas produzi-lo, e como aquela autarquia vive exclusivamente para servir as conveniencias desses estabelecimentos, foi mais longe, extinguindo os banguês, o que equivaleu a extinguir a concorrencia da pequena industria com o grande parque açucareiro nacional.

Não é oportuno, porem, extender-nos em considerações sobre os resultados da orientação posterior do Instituto, mas não deixa de ter flagrante atualidade advertir os seus dirigentes de corrigirem imediatamente esse erro, do que adviriam grandes vantagens para a economia do país.

Assim, mesmo que fosse a titulo precario e ainda por um prazo fixo, dever-se-ia intensificar imediatamente a produção do tipo mascavo, para nos assegurar a permuta com o azeite espanhol. Quanto aos semilares compostos, é claro que os seus fabricantes sentir-se-iam embaraçados para colocá-los em competição de preço e qualidade com o genuino estrangeiro. Mas, o que é que está em jogo? Será, porventura, mantermos o preço desses olios de origem duvidosa a 40 e 50 cruzeiros, ou consumirmos o verdadeiro obtido da azeitona a 10 cruzeiros?

O consumidor ficaria ainda satisfeitissimo se o pagasse a 30 ou 35, dando-se a diferença como que em uma especie de "royautt" dos usineiros, no caso de ficar provado prejuizos na fabricação intensiva, por algum tempo, do tipo mascavo.

Esta sugestão deve ser simpatica, assim o supomos, á lavoura canavieira, tão atormentada pela restrição das areas de plantio, como tambem, bem acolhida pelos proprios usineiros, porque a duração das atividades de seus estabelecimentos deixaria de estar sujeita á cota da produção atual. L

FERIADO BANCARIO O DIA DE "CORPUS CHRISTI"

O Banco do Brasil, afixou, o seguinte aviso:

"No dia 20 do corrente, quinta-feira, dia Santificado, este banco, funcionará apenas para o serviço de cobranças, das 9.30 as 11 horas. Os demais bancos como é de praxe observarão o expediente acima.

CAMBIO

O mercado de cambio abriu, ontem, em posição estavel e inalterado. O Banco do Brasil vendia a libra á vista no cambio livre para entrega pronta a Cr$ 81.00 30 e o dolar a 20.10 e comprava a Cr$ 77.77. 90 e a Cr$ 19.30 respectivamente.

Assim fechou inalterado.

O Banco do Brasil afixou as seguintes taxas para venda de cambiais:

A vista:

Libra	81.00 38
Dolar	20 10 —
Corôa sueca	4 79 43
Franco suiço	4.69 63
Peso chileno	0.[illegible] 84
Peso boliviano	0 47 [illegible]
Peso argentino	4.95 68
Peso uruguaio	11.38 81
Escudo	0 81 71
Corôa dinamarquesa	4.18 84
Franco	0.16 23

O Banco do Brasil para comprar as letras de cobertura afixou as seguintes taxas:

A' vista:

Libra	77.77 98
Dolar	19.30 —
Escudo	[illegible]
Peso argentino	4.72 46
Peso uruguaio	[illegible]
Franco suiço	4.5[illegible]
Corôa sueca	4.60 33
Peso chileno	0.62 [illegible]
Peso boliviano	0.4[illegible]
Corôa dinamarquesa	4.02 17
Franco	0.16 90

MERCADO OFICIAL

Compra:

Peso argentino	4.03 92
Libra	[illegible]
Dolar	18.30 —
Franco suiço	3.85 [illegible]
Corôa sueca	3 93 [illegible]
Escudo	0.[illegible]
Peso argentino	4.58 75
Peso chileno	0.[illegible]
Peso boliviano	0.[illegible]
Corôa dinamarquesa	3.43 82
Franco	0.13 [illegible]

Para compra de letras de exportação 100% valor (FOB) regularam as seguintes taxas:

Libra	75.52 22
Dolar	18.74
Franco suiço	4.37 85
Peso chileno	0.60 45
Peso boliviano	0.44 [illegible]
Escudo	0.76 [illegible]
Corôa sueca	4.46 98
Corôa dinamarqueza	3.30 [illegible]

* * *

O TORNEIO DE GEORGETOWN — A C.B.D. decebeu

Franco	0.15 78
Peso argentino	4.39 03
Peso uruguaio	10.41 11

OURO FINO

O Banco do Brasil comprou ontem a grama de ouro fino na base de 1 000 por 1 000 ao preço de Cr$ 22.70 e vendia ao de Cr$ 25.25.

BOLSA DE VALORES

Regulou a Bolsa de Valores, ontem, em condições pouco trabalhadas, com operações relativamente pequenas. As apolices ao portador fecharam estaveis e inalteradas, com as municipais e estduais de sorteio tambem em posição de estabilidade. Regularam as ações de bancos e companhias bem colocadas.

CAFÉ

O mercado deste produto funcionou ontem, calmo e com os preços em baixa. Os possuidores declaram estar o tipo 7, ao preço de Cr$ 41.20 por 10 quilos, na tabua, e não houve vendas sobre o produto.

Fechou inalterado.

Cotaçoes por 10 quilos:

Tipo 3	Nominal
Tipo 4	Nominal
Tipo 5	Nominal
Tipo 6	Nominal
Tipo 7	41.20
Tipo 8	40 70

PAUTA SEMANAL — E. do Rio — Café comum Cr$ [illegible]

PAUTA MENSAL — E. de Minas — Café comum Cr$ 2.80, idem fino Cr$ 4.10.

MOVIMENTO ESTATISTICO

Entradas 8.518. Embarques 16.690. Existencia 608.998 sacas.

EM SANTOS

Funcionou calmo, com o tipo 4 (mole) cotado ao preço de Cr$ 64.30 e o tipo 4 (duro) ao de Cr$ 63.00 por 10 quilos.

Entradas 43.721. Embarques 27.447. Existencia 2.468 823 sacas.

EM VITORIA

Funcionou calmo, cotandose o tipo 7/8, ao preço de Cr$ 37.20 por 10 quilos. Entradas 6.627. Embarques nada. Existencia 226.390 sacas.

AÇUCAR

Esse mercado funcionou ontem, estavel, sem preços divulgados e negocios regulares.

Fechou inalterado.

MOVIMENTO ESTATISTICO

Entradas 365. Saidas 3.590. Estoque 16.773 sacas.

ALGODÃO

O mercado deste produto regulou ontem, calmo, sem preços declarados e negocios regulares.

Fechou inalterado.

MOVIMENTO ESTATISTICO

Entradas nada. Saidas 680. Estoque 33.191 fardos.

GENEROS

O movimento verificado de entradas e saidas de generos foi o seguinte:

	Entradas	Saidas
Arroz	583	2.480
Açucar	5 155	470
Batatas	2 689	—
Banha	—	310
Feijão	724	1.459
Farinha	—	1.459
Manteiga	5.675	—
Farinha	—	1 450
Charque	422	—
Milho	7.904	500
Cebolas	—	—
Bacalhau	—	—

PROSSEGUE O CAMPEONATO INDIVIDUAL JUVENIL E INFANTIL DE TENIS

O Campeonato Individual Infantil e Juvenil de Tenis, que em feliz iniciativa da Federação Metropolitana está realizando nas quadras do Clube dos Caiçaras, tem demonstrado grande interesse por parte dos jovens disputantes, como se pode ter notado pelos resultados dos jogos das ultimas rodadas que foram bastante e bem equilibradas.

Para a rodada de hoje ou seja a 4.ª rodada do Campeonato, a Federação Metropolitana marcou os seguintes jogos:

Vencedor de G. Gama x E. Bruce x Vencedor de Ronald Miller x Roberto Melo as 15 horas.

Vencedor de Paul Llerena x Paulo de Oliveira x Guilherme Eugenio ás 15 horas

G. Eugenio e M. Bruce x Renato e Gabriel Mano ás 16 horas.

P. Moacir e S. Soares x Pimenta e L. Cavallero ás 16 horas.

Ylyz Abitbol ó Carmita V. Castro ás 15 horas.

Margarida Tavares x Maria Augusta ás 16 horas.

Os resultado da 3.ª rodada foram os seguintes:

Julio De Lamare e Roberto Hello venceram Ricardo Haegler e Ronald Miller por 6/1 e 6/1.

Raul de Oliveira venceu Luiz de Almeida por 7/5 e 6/4.

Leonel Aguero venceu Fred Cordeiro por 5/6, 5/1 e 6/4.

Renato Mano venceu R. Machado por 5/1 e 6/0.

Raul de Oliveira e Sergio Guimarães venceram Fernando Navarro e José Luiz Taveira por 6/2 e 6/1.

Os Novos Representantes do Vasco

Para representar o Vasco na F.M.F. foram credenciados os srs. João Vanderlei e Carlos Pais, este novo diretor de futebol.

Encerram-se Amanhã as Inscrições Para o G. P. "Frederico J. Lundgren"

A PROXIMA SABATINA

1º pareo — 1.000 metros — A's 13.40 horas — Pista da grama — Cr$ 20.000.000,00.

Ks.
1 — (1 Inferior .. 55; (2 Feudal .. 55
2 — (3 Orecio .. 55; (4 Impervio .. 55; (5 Phoenix .. 53
3 — (6 Cigal .. 55; (7 Acatado .. 55; (8 Ferrugel .. 55
4 — (9 Gimbo .. 55; (10 Coquetel .. 53; (11 Mister X .. 55

2º pareo — 1.400 metros — A's 14.10 horas — Cr$ 16.000,00 — Destinado a aprendizes.

Ks.
1—1 Escorpion .. 54
2—2 Cacique .. 50
3 — (3 Arvoredo .. 58; (4 Conselho .. 50
4 — (5 Dorica .. 48; (6 Chilique .. 56

3º pareo — 1.500 metros — A's 14.40 horas: — Cr$ 18.000,00.

Ks.
1—1 Carioca .. 50
2 — (2 Tocandira .. 54; (3 Toulon .. 50
3 — (4 Spitfire .. 54; (5 Tupan .. 52
4 — (6 Casablanca .. 50; (7 Buridan .. 50

4º pareo — 1.400 metros — A's 15.20 horas: — Cr$ 18.000,00.

Ks.
1 — (1 Expoente .. 56; (2 Maryland .. 54
2 — (3 Iua .. 54; (4 Manopla .. 54
3 — (5 Furacão .. 56; (6 Farrusca .. 54
4 — (7 Frevo .. 57; (" Don Fernando .. 56

5º pareo — 1.500 metros — A's 15.50 horas: — Cr$ 18.000,00 — Betting.

Ks.
1 — (1 Itaimbé .. 55; (2 Segredo .. 55
2 — (3 Emissora .. 53; (4 Oidra .. 53
3 — (5 Gladiadora .. 53; (6 Edy Chocolate .. 55; (7 Giria .. 53
4 — (8 Boa Noite .. 53; (9 Ganga .. 53; (10 Guayassú .. 55

6º pareo — 1.200 metros — A's 16.25 horas — Cr$ 12.000,00 — Betting.

Ks.
1 — (1 Granflauta .. 58; (" Relampago .. 56
2 — (2 Mapita .. 57; (3 Day .. 54
3 — (4 Indomito III .. 50; (5 Dasil .. 48; (6 Moscorra .. 56
4 — (7 San Michel .. 48; (8 Carbón .. 58; (" Armonioso .. 55

7º pareo — 1.500 metros — A's 17.00 horas: — Cr$ 16.000,00. — Betting.

Ks.
1 — (1 Gardel .. 56; (" Estileto .. 56
2 — (2 Muluya .. 54; (3 Rataplan .. 51
3 — (4 Nacarado .. 58; (5 Pasmosa .. 48
4 — (6 Gitanita .. 50; (7 Alochis .. 58

ANIMAIS DE CORRIDAS

VENDEM-SE os seguintes: URUMARAC — VULCAO — CORINGA — CORUJA e SERPENTE NEGRA todos de otima filiação — Aceita-se oferta para o lote. Podendo ser vistos com o gerente na cocheira n. 10 da R. General Gorzam. Nao se dá informações pelo telefone. Tratar á Rua da Alfandega, 217 - Loja.

FOSFOVITAMINA GRANADO — O FORTIFICANTE PARA TODAS AS IDADES

ADVOCACIA TRABALHISTA — NAPOLEAO FONYAT — Carmo, 65, 4.º — 43-8188

SESSÕES PASSATEMPO — FONE: 22-6788 — CAPITOLIO — CINELANDIA — HOJE

"ATUALIDADES FRANCESAS", O UNICO JORNAL COMPLETO SOBRE O FIM DO DESTRUIDOR DE LIDICE, COM A CENA DETALHADA, DO ENFORCAMENTO ABSOLUTA EXCLUSIVIDADE! (IMPROPRIO ATE' 14 ANOS)

AS SAIDAS, UMA TORTURA

INAH DE MORAES

Num certo domingo do ano passado, tendo a Seafire inscrita no primeiro pareo, tive vontade de ver de perto a saida da "menina" indocil. Para isso, andei procurando um comissario para "pedir licença" pra ir na caminhonete, mas como, até á ultima hora, não encontrei ninguem, foi indo para a fita, com o Claudio. (Quando voltei, não queiram saber! o Novis estava uma onça! Aquilo era proibido! "Que bobaaage! respondi como o Ratinho. Pois vocês não construiram ali bem no centro do prado a mais "maravilhosa" e inutil cataplasma, a casa de apostas, e para se ter acesso a ela e ao peão não foi feito o celebre tunel de 2.600 contos? E quem quiser ir ver uma saida de perto não é só atravessar por ali, e pronto? Logo, pra que tanta furia? Que bobaaage!) Minha gente, se essas saidas, vistas daqui de longe, das arquibancadas, já são torturantes, que dizer vistas de perto? Os cavalariços, de pinguilim na mão, empurram os pobres bichos pra lá e pra cá, socando-os, ainda, na boca. Os joqueis, quando em cima de algum cavalo mais irrequieto, que se recusa a ficar parado como estatua, metem-lhe o chicote sem pena. (como nésse mesmo dia vi o Rigoni fazer com a indocil "menina" Seafire. E quanto mais ele lhe batia na barriga, mais impossivel ela ficava). E o Claudio a berrar com todo o mundo para conseguir a **imobilidade completa** desses pobres bichinhos irracionais, sujeitos á maldade humana. E com tudo isso não ha corrida em que o Teofilo não nos conte, tres e quatro vezes, que ele é a sereia da Gavea: "Soou a sereia da Gavea"... E então "haverá uma só partida, e a todo risco". Quem sair saiu, quem ficar ficou. E é eternamente a mesma historia, e ninguem pensa, ninguem se importa, ninguem cogita de um jeito para melhorar essas saidas torturantes para os animais e para os espectadores. Entra ano e sai ano, entra diretoria e sai diretoria, e sempre **tudo** no mesmo. (Aí está ainda o tabú da grama que ninguem "ousa" solucionar...) Em toda parte, quando se verifica que alguma coisa está errada trata-se logo de melhorar e de corrigir. Mas aqui no Brasil, não. E' deixar como está para ver como é que fica. O Getulio saiu, mas esse sistema ficou. (Por exemplo, uma das coisas boas que ele nos deixou: e que ninguem trate de suprimir: as filas. E' fila para tudo. Fila que não acaba mais. E essa historia de fila é uma coisa tão forte, já está tão arraigada no pobre povo desta terra, que na Argentina, pais "atrasado", onde não ha fila nem de onibus, nem de pão, nem de carne, nem de açucar, nem de leite, nem de nada, existe, entretanto, uma fila: é no consulado do Brasil (!...) por causa da demora com que são atendidos os interessados).

Por que não procurar solucionar o problema dessas saidas torturantes? Não seria facil mandar buscar o starting-gate elastico, da Argentina, que acabaria com as saidas escapadas e com fitas arrebentadas? Ou por que não providenciar com urgencia a vinda das peças que faltam para fazer funcionar aqueles 400 contos de boxes que estão jogados ali na garage? E enquanto não resolvem por una dessas duas coisas, porque não experimentar as saidas andando, como em S. Paulo, o que é muito mais racional, pois é um absurdo querer forçar animais irracionais e ainda mais nervosos por causa da propria corrida, a ficarem parados, imoveis, fazendo quadro vivo. Até parece que nós é que somos os irracionais. Digo **nós**, por delicadeza...

PROGRAMA DE DOMINGO

1º pareo — 1.600 metros — A's 13.10 horas — Cr$ 14.000,00.

Ks.
1 — (1 Véga .. 52; (2 Maulimbá .. 52
2 — (3 Pongahy .. 58; (4 Brigador .. 56; (5 Gisa .. 52
3 — (6 Dique .. 56; (7 Flá .. 50; (8 Diogo .. 54
4 — (9 El Bolero .. 58; (10 Guyaca .. 56; (11 Aragonita .. 50

2º pareo — 1.000 metros — A's 13.40 horas: — Cr$ 20.000.000,00.

Ks.
1 — (1 Vicenta .. 55; (2 Guariuba .. 53
2 — (3 Gingar .. 55; (4 Itamar .. 55; (5 Bauxita .. 55
3 — (6 Copenhague .. 55; (7 Itinga .. 55; (8 Catalina .. 55
4 — (9 Nedda .. 55; (9 Frivola II .. 55; (" Rita II .. 55

3º pareo — 1.400 metros — A's 14.10 horas: — Cr$ 25.000,00.

Ks.
1—1 Junco II .. 54
2 — (2 Sundial .. 54; (3 Gualba .. 54
3 — (4 Cordon Rouge .. 54; (5 Grey Peter .. 54
4 — (6 Diplomata II .. 54; (" Betar .. 54

4º pareo — 1.400 metros — A's 14.50 horas: — Cr$ 16.000,00.

Ks.
1 — (1 Itaipú .. 55; (" Apoteóse .. 53
2 — (2 Ganges .. 55; (3 Gabardine .. 53; (4 Excelente .. 53
3 — (5 Salto .. 55; (6 Juliana .. 53; (7 Gioconda .. 53; (8 Tibagy II .. 55
4 — (9 Gusa .. 53; (10 Oilcha .. 53; (11 Cayena .. 53; (12 Peter Pan .. 53; (13 Chileno .. 55; (" Curemas .. 53

5º pareo — 1.200 metros — A's 15.20 horas — Cr$ 20.000,00.

Ks.
1—1 Jundiahy .. 54
2—2 Hero II .. 54
3 — (3 Garbolito .. 54; (4 Iheta .. 52
4 — (5 Havano .. 54; (6 Caraman .. 54

6º pareo — 1.200 metros — A's 15.50 horas: — Cr$ 16.000,00 — Betting.

Ks.
1 — (1 Drina .. 56; (" Que Lindo! .. 50; (2 Garua .. 54
2 — (3 Victory .. 54; (4 Ancito .. 54; (5 Emissaria .. 50; (6 Mascarado .. 52; (7 Peño .. 58; (8 Anapolo .. 50; (" Iona .. 48
3 — (9 Negramina .. 56; (10 Miss Royal .. 48; (11 Ferrabraz .. 52; (12 Damarú .. 50; (13 Itamaracá .. 48; (" Cayrú .. 58
4 — (14 Ennio .. 54; (" Duelo .. 50; (15 Esquadra .. 48; (16 As de Espadas .. 50; (17 Damborá .. 56; (" Evasiva .. 52

7º pareo — Grande Premio "São Francisco Xavier" — 2.400 metros — A's 16.25 horas: — Cr$ 100.000,00 — Betting.

Ks.
1 — (1 High Sheriff .. 57; (2 Cumelén .. 61
2 — (3 Clóro .. 58; (4 Longchamp .. 56; (5 Valipor .. 57
3 — (6 Musicante .. 56; (7 Dante .. 56; (8 Typhoon .. 56
4 — (9 Eldorado .. 54; (10 Zagal .. 58; (" Parmilio .. 55

8º pareo — 1.800 metros — A's 17.00 horas: — Cr$ 20.000,00 — Handicap — Betting.

Ks.
1—1 Mabél .. 50
2—2 Estrondo .. 53
3 — (3 Rusticana .. 51; (4 Rockmoy .. 52
4 — (5 Briton .. 57; (6 Latonte .. 49

Lys — BIJOUTERIAS — ARTIGOS FINOS — PRESENTES — AV. RIO BRANCO, 120 — Loja 28 — Galeria Associação dos Empregados no Comercio — RIO

A partir das 14 horas de segunda-feira, dia 24 — Lys — uma casa a serviço do bom gosto da elite carioca — Para o realce da elegancia e da beleza feminina um artigo de Lys

VARIAS

GRANDE PREMIO FREDERICO LUNDGREN

Na secretaria da Comissão de Corridas serão recebidas até ás 17 horas de amanhã 21 do corrente e na portaria da vila hipica até ás 14 horas do mesmo dia, as inscrições para o grande premio Freedrico Lundgren, a realizar-se em 30 deste mês, cujas condições são as seguintes: de premio Frederico Lundgren, — Para animais nacionais de 3 anos e mais idade — Pesos da tabela.

(Nota) — Não haverá confirmação de inscrição para este grande premio.

RESOLUÇÕES DA COMISSÃO DE CORRIDAS

a) — antecipar para sabado, dia 29 do corrente, a realização do premio classico Raul de Carvalho;

b) — aprovar a tabela de distancias para o mês de julho, bem como as dotações e condições de chamadas para as provas a serem disputadas no terceiro trimestre do corrente ano;

c) — realizar em 21 de julho com a denominação de Carlos Coutinho, a 4.ª prova especial, destinadas a eguas de qualquer país, de 3 a 5 anos de idade, na distancia de 1.600 metros, com a dotação de Cr$ 40.000,00;

d) — tendo em vista as investigações procedidas e o exame apresentado pelo veterinario oficial da sociedade, admitir como regular o resultado do 5.º pareo da reunião do dia 15;

AVISO AOS APRENDIZES

A Comissão de Corridas determina o comparecimento de todos os aprendizes matriculados na sala da Comissão no Hipodromo Brasileiro, ás 13 horas de sabado, dia 22 do corrente.

A ASSEMBLÉIA GERAL EXTRAORDINARIA DO JOCKEY CLUB BRASILEIRO

Realizou-se ontem, ás 17 horas, a Assembléia Geral Extraordinaria, em segunda convocação, a fim de ser submetida á apreciação da Casa a proposta da diretoria para a aquisição de imoveis necessarios ao clube.

A assembléia foi presidida pelo dr. Constant de Figueiredo, por proposta do sr. Antunes Maciel, que abriu os trabalhos. Serviram de secretarios os drs. Julio Moura e Manuel Mendes Campos. Depois de aprovada a proposta da diretoria, antes que fosse levantada a sessão, o dr. Armando Fajardo propôs um voto de louvor á mesa pelo modo por que dirigiu os trabalhos. Aprovado esse voto por aclamação, foi levantada a sessão.

G. P. "SAO FRANCISCO XAVIER"

São as seguintes as montarias provaveis do Grande Premio "São Francisco Xavier":

	Quilos
HIGH SHERIFF, O. Ullôa	57
CUMELÉN, S. Batista.. ..	61
LONGCHAMP, E. Silva ..	56
VALIPOR, A. C. Ribas. ..	57
MUSICANTE, R. Freitas..	56
DANTE, L. Rigoni	56
TYRHOON, A. Barbosa. ..	56
ELDORADO, E. Castillo ..	54
ZAGAL, G. Costa	58
PARMILIO, I. Souza.. ..	55

O CARTAZ DE O. ULLOA

Embora afastado das lides turfistas pelo espaço de dois meses, devido a um acidente, o joquei Osvaldo Ullôa não perdeu a liderança da estatistica.

O bridão chileno, que reapareceu auspiciosamente em nossas pistas no ultimo domingo, tem os seguintes compromissos de montaria para as proximas reuniões:

Furacão, Gladiadora, Nacarado, Ginger, Junco II, Gabardino, Hero, High Sheriff e Estrondo.

MUDARAM DE COCHEIRAS

Mudaram de cocheiras os animais Itamaracá, Cairú e Patriota.

Os defensores do Stud Lucci foram transferidos dos cuidados do entraineur Braulio Cruz Junior para os de José Nascimento.

VAI ATUAR EM CAMPINAS

Seguirá para Campinas, onde vai cuidar dos pupilos do sr. Felipe Guimarães, o entraineur Braulio Cruz Junior.

Esse profissional levará em sua companhia os animais Ingenua, Balão de Chocolate e mais tres potros.

PARA A REPRODUÇAO

Com destino á cidade de Bananal, foi embarcada a egua Lady Beauty.

Essa platina ingressará no Haras do seu proprietario, sr. Osvaldo Aranha, onde será aproveitada na reprodução.

FORFAITS PROVAVEIS

Não tomarão parte nas proximas reuniões os animais Az de Espadas, Damarú, Evasiva, Cairu e Itamaracá.

VÃO ATUAR EM S. PAULO

Para a capital bandeirante

(Conclue na 11.ª pág.)

MOMENTO de emocionante expectativa! A cidade inteira espera a noite de amanhã, SEXTA-FEIRA, em que o elenco da URCA estréia no Carlos Gomes quando apresentará, ás 20 e 22 horas, a fantasia de grande espetaculo

SONHO CARIOCA

Alvarenga e Ranchinho QUE TRABALHAM PELA PRIMEIRA VEZ NOS PALCOS DO RIO DE JANEIRO!

VOLTA AO TEATRO DE Grande Othelo O ARTISTA BRASILEIRA DE MAIS FAMA NO ESTRANGEIRO, NO PAPEL MAIS DESTACADO DA SUA CARREIRA

TRIO DE OURO NUM QUADRO DE ENCANTO CARIOCA — A BAILARINA RUSSA JULIANA YANAKIEWA — VIC e JOY NAS SUAS CRIAÇÕES FAMOSAS

AS 40 GIRL QUE FORAM A MAIOR SENSAÇÃO DA URCA — AS 40 GAROTAS MAIS BONITAS DO RIO

SADY CABRAL num grande papel — SIGARDI grande bailarino internacional — ELZA Paiva e BRENDA Mitchel bailarinos

WILSON DE ANDRADE — LOURDINHA BITTENCOURT CANTANDO DANÇANDO E REPRESENTANDO

OS BAILARINOS JOHNNY FRANKLIN MOACIR FERREIRA WALTER JARDIM — A CANTORA DE SAMBA MARION

AS CAMPOS BABY

ORQUESTRA ROBERTO CESARI A MAIS FAMOSA ORQUESTRA DA URCA

AVISO: Os bilhetes de sexta-feira serão trocados para qualquer outro dia. Pedidos e marcações pelo telefone 22-7581 — MATINÉES ás quintas-feiras, sabados e domingos, ás 4 horas da tarde.

TEATRO CARLOS GOMES

VENCEU JOE LOUIS NO OITAVO "ROUND"!

(Conclusão da 9ª pag.)

do ring. Conn apresentava varias marcadas na cara, deixadas pelos socos de Louis. O campeão ameaça com a direita e solta a esquerda violentamente, porem Conn esquiva-se. Louis leva a direita preparada, enquanto acossa Billy com socos curtos de esquerda. Ambos se fintam no meio do tablado. Joe leva a direita ao estomago de Conn e rapidamente atinge, com a esquerda a boca de Conn. Joe desfere em seguida um violento soco nos queixos de Billy. Billy procura livrar-se tentando uma reação. Joe não dá tregua ao seu adversario e leva Billy até ás cordas com uma serie de socos de esquerda e direita. Billy falhou a esquerda e atinge, em seguida, a cabeça de Louis com a direita. Conn falhou outra esquerda e Joe lhe respondeu com um "jab" de esquerda. Joe desferiu um forte soco com a direita e atingiu os rins de Conn; Este respondeu com uma violenta direita no estomago de Louis, terminando o "round". (Segundo o cronista da U. P. este "round" pertence a Louis)

SEXTO ROUND

Os dois pugilistas cerram sua guarda ao ter inicio o assalto. Joe Louis, em seguida, aplica varios "hooks" de esquerda no maxilar de Conn. Joe Louis continua atacando. Maltrata Conn com sua direita, mas este reage e dá um golpe de direita e outro de esquerda no corpo de Louis. Agora Joe Louis atira um golpe á cabeça de Conn, mas a "bomba" raspou pelo cabelo de seu adversario. Conn procura lutar e manter-se longe do ataque de Louis. No entanto, Joe Louis acerta um "hook" de esquerda no olho esquerdo de Conn. Nota-se que a vista atingida sangra abundantemente. Conn procura reagir e desfere varios golpes de esquerda, leves. Joe Louis volta a atacar. Afasta seu adversario com um potente golpe de direita ao coração. Depois marreta Conn com sua direita.

Conn atinge o maxilar de Joe Louis com violento golpe de esquerda e caiu sobre um dos joelhos. O arbitro interpôs-se entre os contendores para limpar as luvas de Conn. Joe Louis volta a tacar. Lança um golpe de esquerda e outro de direita á cara de Conn, porém falhou ao tentar um tremendo "punch" de direita ao finalizar o assalto.

SETIMO ROUND

Conn iniciou o assalto lançando esquerdas e direitas á cabeça de Joe Louis, porém os golpes pareciam ser um pouco debeis. A seguir colocou uma direita potente na face de Louis, mas este marretou o corpo e acertou o nariz de Conn com dois golpes de direita.

Louis continua atacando. Coloca um potente golpe de direita na parte posterior da cabeça de Conn. O ataque prossegue. Louis acerta varios golpes de esquerda na cara de Conn. Este reage. Golpeia com a esquerda o corpo de Joe, mas o campeão respondeu com uma direita e uma esquerda á cabeça de Conn. Agora Joe Louis atira Conn contra as cordas e lhe aplica varios golpes no corpo.

8.º "ROUND"

Ambos saem de seus cantos muito mais lentamente que nos "rounds" anteriores. Joe colocou uma ligeira esquerda sobre a orelha direita de Conn. Este respondeu com uma esquerda e Joe roçou novamente a cabeça de Conn com a direita. Louis desferiu um "swing" de esquerda debaixo do queixo de Conn e recebeu como resposta uma violenta direita que defendeu parcialmente com o braço. Louis aplica uma forte direita no lado esquerdo do queixo de Conn e em seguida o ataca com uma serie de direitas e esquerdas na cabeça. Um violento soco com a direita atingiu o olho esquerdo de Conn, e o sangue começou a correr pela cara de Billy. Após essa serie de golpes, e mais dois violentos socos desferidos por Louis na cabeça de Billy, o "Garoto de Pittburgs" deitou no tablado, vencendo Louis por "K.O.".

QUEM É JOE LOUIS

O negro formidavel é natural de Lexington, Alabama, onde nasceu aos 13 de maio de 1914.

O notavel pugilista "colored" participou em 57 lutas. Venceu por nocaute 49 vezes. Venceu por decisão 7 vezes. Perdeu uma só vez. Seu vencedor foi Max Schmelling, por nocaute. Tal insucesso verificou-se em 1936, mas em 22 de junho de 1937, vitorioso na luta contra Jim Braddock, tornou-se campeão mundial. Depois Joe Louis tirou a forra contra Schmelling derrotando-o por nocaute no primeiro assalto.

Joe Louis já defendeu o titulo de campeão 21 vezes, mas só conseguiram ficar em pé até o fim dos encontros dois de seus desafiantes — Tommy Farr, em 1937, e Arturo Godoy, em 1940.

A RENDA DA LUTA

A renda da luta atingiu aproximadamente a quantia de dois milhões e quinhentos mil dolares. Essa importancia será dividida entre os lutadores, o Yankee Stadium, o Estado e o empresario. O campeão receberá 40 por cento e seu adversario 20 por cento.

O ROUND DA VITORIA

Ao iniciar-se o 8º round, notou-se logo a vontade do "colored" de acabar com o seu adversario. Joe Louis atinge Conn, com um golpe de esquerda; esse revida com um curto "jab". O "demolidor", porem, tinha resolvido acabar com a luta naquele round. Prossegue então com uma série de socos dirigidos á cabeça de Billy.

COM UM OLHO ESMAGADO

Billy procura defender-se da saraivada de socos que lhe desaba sobre a cabeça. Descobre-se e o formidavel negro, aproveitando a oportunidade, encaixa com precisão, otimo soco no olho esquerdo de Conn. O sangue derrama-se pelo rosto do "chalanger" Louis desfere então tres fortes golpes de direita na cabeça do adversario, que completamente arrasado, tomba na lona precisamente aos dois minutos e 19 segundos do oitavo round, para não mais se levantar.

CONFIRMANDO O TITULO

Com a fragorosa derrota infringida a Billy Conn, Joe Louis provou novamente aos técnicos de café da nobre arte, que ainda é o mesmo "boxeur", ardoroso, eficiente e combatente. Os seus 32 anos, nada lhe pesam.

Disputando pela 22ª vez o seu titulo, e derrubando por K. O. a Billy Conn, o "Demolidor de Detroit" continua como o campeão mundial de todos os pesos.

A VITORIA DE LOUIS

Joe Louis reteve o cetro de campeão mundial dos pesos pesados pondo "knock out" seu "challenger" Billy Conn no oitavo assalto, aplicando-lhe dois tremendos golpes de direita, seguidos, a cara. Conn caiu aos 2 minutos e 9 segundos do oitavo assalto.

Sem que sua produção diminuisse pela longa ausencia dos trabalhos ou por efeito de seus 32 anos, Joe Louis derrubou Conn de maneira espetacular pela segunda vez em cinco anos.

A peleja foi presenciada por uma multidão, calculada em .... 70.000 pessoas.

BILLY DESILUDIU

Billy Conn, que na luta anterior levava grande vantagem ao cair "knock out", apresentou pouca oposição esta noite, e desiludiu a multidão. Durante o "match" só houve 2 "knock downs", embora o campeão tenha perseguido seu desafiante sem lhe dar descanso a partir do quarto assalto até o fim da luta, isto é, sua vitoria.

Possivelmente muitos espectadores consideraram Louis mais lento que antes da guerra porem na realidade seu estado era excelente, tratando-se de um lutador que esteve fora do tablado por mais de quatro anos. Por outro lado Louis combateu com muita habilidade sem se cansar, tendo acossado permanentemente seu desafiante, obrigando-o a fugir a todo o momento.

Olhe a vida com bons olhos...
Colírio MOURA BRASIL

Dr. Carlos Liberalli
E
Dr. Evaldo de Oliveira
Comunicam aos seus amigos e clientes que mudaram seu consultorio para a Rua da Candelaria, 83-1.º
Tel.: 23-1260

VENDE-SE
2 casas com 2 quartos, 2 salas, cozinha e otimo quintal tratar na Travessa Carlos Gomes, 107, com o sr. Soares, das 14 ás 18 horas — Tel: 3033.
NITEROI

Dr. Newton Motta
Médico
DOENÇAS DE SENHORAS — OPERAÇÕES — PARTOS
Consultorio: Av. Rio Branco, 128 s/515
TEL 42-1468
Consultas das 9 ás 12

Emendas á Constituinte

(Conclusão da 3.ª pág.)

seriam eleitos os governadores as Assembléias estaduais.

Tal foi a confusão, o estarrecimento da opinião publica ante a nova lei, que definia incompatibilidade ao sabor dos interesses partidarios, que sem erro se pode asseverar ter esse fato contribuido grandemente para a deflagração do movimento libertador de 29 de outubro.

Talvez porque já tenha sido vitima de leis expedidas de surpresa, com o fito de alterar a livre manifestação de sua vontade, o povo cubano julgou prudente estabelecer no artigo 104 de sua lei fundamental que é recente, medida semelhante á por nós sugerida com esta emenda.

Amando Fontes

RENDAS MUNICIPAIS

Emenda ao art. 127 n. VIII e ao n. V "Das disposições finais".

Suprimam-se.

Ao art. 130 § 4.º.

Substitua-se pelo seguinte:

§ 4.º — Os Estados entregarão aos Municipios, á proporção que a arrecadação for sendo feita, cincoenta por cento da renda resultante do imposto sobre transmissão de propriedade "causa-mortis" e de propriedade imobiliaria "inter-vivos".

Daniel de Carvalho

EMENDA DO PARTIDO SOCIAL PROGRESSISTA

Com a Faculdade será conferida ao Parlamento de forçar por maioria de votos a destituição total ou parcial dos ministros cuja nomeação continuará ao inteiro criterio do Poder Executivo.

As comissões de inquerito nomeadas pelo Congresso serão dotadas da capacidade de se colherem diretamente as provas, que julgassem necessarias ao esclarecimento da verdade devendo as autoridades administrativas e judiciarias atenderem as suas solicitações.

O segundo visa atribuir á democracia um conteudo eminentemente social.

O instituto da fiança, constará de simples termo de promessa de comparecimento á Policia e a Justiça, sob pena de que bisamento, sendo o seu processo inteiramente gratuito para operarios comerciarios e pessoas reconhecidamente pobres.

Será impenhoravel a casa residencial unica e de valor modico, bem como a pequena propriedade rural indispensavel á manutenção do proprietario e sua prole.

Serão divididas em pequenos lotes e vendidas em hasta publica a pessoas, que não fossem proprietarias, as terras devolutas dos Estados desnecessarias aos seus fins, assegurada a aquisição aos desprotegidos da sorte em prestações modicas.

Finalmente, resguarda a plena liberdade de imprensa contra possiveis surpresas do Executivo, determina a derradeira emenda do senador Olavo Oliveira que "em nenhum caso poderá recolher-se edição de livros e periodicos, ou decretar-se a suspensão de sua circulação, senão em virtude de sentença judicial nos termos e pela forma que a lei prescrever.

INCOMPLETO O TABELAMENTO OFICIAL

Baseados em informações fidedignas ontem colhidas pela nossa reportagem podemos afirmar que nem todos os generos de primeira necessidade estão relacionados para o tabelamento oficial.

Faltam alguns, e bem importantes, que a Comissão Nacional de Preços não cogita, pelo menos no momento, de incluir na lista.

Assim, por exemplo serão tabelados os tecidos de algodão, mas não o serão outras utilidades indispensaveis ás populações brasileiras.

A LISTA DA C. C. P.

Divulgamos abaixo a lista dos generos que a C. C. P. considera, com exclusividade de consumo forçado. Verifique o leitor, por si mesmo, se não falta mais algum ou alguns. Ao que soubemos, o fato será tema de proximos debates.

Eis a relação:

Açucar; arroz; azeite e oleos comestiveis; batatas; banha, em lata e em rama; bananas; ba... nadas; café em grão; café moido; cebolas; carvão vegetal; charque; calçados populares; carne verde; carne salgada; feijão; farinha de mandioca; farinha de trigo; fubá de milho; gado em pé; galinhas e ovos, goiabada; legumes; laranjas; lenha; leite; manteiga; massas alimenticias; milho; peixe fresco e salgados; pescada; pão; querosene; tecidos de algodão; sal; sabão; toucinho fresco e salgado; vinagre; verduras; alho; ervilha sêca; lentilhas e linguiça.

Da Policia Especial o Chefe dos Que Tentaram Sequestrar Carlos Lacerda

(Conclusão da 1ª Pag.)

Desarmado, e recebendo casualmente um telefonema do jornalista Clovis Ramalhete, pediu-lhe que fosse até sua residencia. Telefonou igualmente para o seu colega Horacio de Carvalho Junior, diretor do DIARIO CARIOCA, que reside perto. Enquanto os esperava, a campainha tocou sem que entretanto houvesse ninguem á porta.

Com a chegada dos dois amigos, Carlos Lacerda, para não inquietar sua familia, que ignorava os acontecimentos, saiu á rua em companhia dos mesmos. Encontrou um dos individuos conversando com o comerciante de uma loja vizinha ao seu edificio e os tres outros dentro do automovel. O jornalista entrou na referida loja, a pretexto de telefonar, retirando-se em seguida em companhia dos seus amigos, sempre vigiado pelo grupo. Tomou o automovel do sr. Horacio de Carvalho Junior, que foi seguido pelo outro durante algum tempo.

O CARRO E O CHEFE

Foi então verificado que o automovel tinha o numero 16-65 e era um carro preto antigo. O comerciante com quem um dos desconhecidos conversara, informou depois que o mesmo era o individuo de nome Delmo ou Telmo, a quem conhecia há cerca de 10 anos, quando o mesmo trabalhava como motorista da Viação Carioca, de onde passara a motorista particular de proprietario da emprêsa, e, por ultimo, a motorista da Policia Especial, com cuja farda se mostrara numerosas vezes. Perguntara ao comerciante se conhecia Carlos Lacerda quando o mesmo entrou na loja e acrescentou:

— É o jornalista Carlos Lacerda, que eu estou *manjando*.

PROMETE INVESTIGAR

Os srs. Carlos Lacerda e Horacio de Carvalho Junior, acompanhados do sr. Mauricio Lacerda Filho e Virgilio de Melo Franco procuraram imediatamente o chefe de Policia, a quem deram conhecimento de todas as informações anteriores. O prof. Pereira Lira, atendendo-os gentilmente, prometeu tomar providencias. As 16 horas, o delegado Mario Lucena compareceu ao escritorio do advogado do jornalista ameaçando, sr. Adauto Lucio Cardoso, ofereceu dois investigadores para a segurança pessoal do mesmo, o que foi recusado.

DADOS COMPLETOS

O advogado Adauto Cardoso iniciou, porem, como o auxilio de colegas de jornalista, uma investigação particular. E assim pôde informar, ontem ás 12,40, á Policia: o chefe da turma que pretendeu realizar o sequestro era o soldado da Policia Especial Telmo Augusto Batista, cujo prontuario de motorista figura no cadastro da policia civil; a chapa n. 16-65, do automovel que usavam não está no registro da Inspetoria de Transito, sendo, portanto, falsa. (Por ocasião do sequestro do cunhado do jornalista, o carro não tinha chapa alguma).

Diante de tais informações, o Chefe de Policia ficou de designar uma autoridade para acompanhar as investigações, que, entretanto, não tiveram nenhum desenvolvimento sabido desde então.

A verdade, porem, é que o principal responsavel é um funcionario da propria policia, que pode ser reconhecido por seis testemunhas, cujos nomes foram citados nesta reportagem e entregues desde ás 9 horas de ontem ao conhecimento do prof. Pereira Lira.

Dr. Paulo Perissé
Varizes — Intestinos — Reto e Anus
Hemorroidas sem operação
Av. Rio Branco, 108 - 10º s/1013 — Ed. Martinelli
Consultas diariamente das 13 ás 16 — Hora marcada:
Fone: 28-4531

O Prof. Sampio Doria Redige Emendas para...

(Conclusão da 3ª pag.)

paradas ao representante da U. D. N., durante sua excursão.

— Reune-se, amanhã, ás 17,30 horas, o Comité de Aeroviarios da U. D. N., na séde do partido, á avenida Presidente Antonio Carlos, 207, 11º andar.

— O deputado Otavio Mangabeira recebeu o donativo de mil cruzeiros para os cofres da U. D. N., constituido de cedulas de dez cruzeiros com a efigie do ex-ditador mas que, vistas contra a luz, pelo verso, vê-se o perfil de Hitler. Mais expressivo do que a importancia financeira é a coincidencia do fato tipografico...

— O dr. Tristão da Cunha recebeu de Teofilo Otoni, importante cidade mineira, o seguinte telegrama urgente: "Foi vitima, Ataléa, barbaro atentado dr. Caio da Rocha, distinto engenheiro com grande circulo de relações nesta cidade, sob o absurdo pretexto de ser a vitima candidato ao cargo de prefeito municipal nas proximas eleições. Foi preso em sua barraca de trabalho, ás margens do rio São Mateus, sendo conduzido humilhantemente a pé e descalço num percurso de 30 quilometros até á séde do municipio onde somente hoje chegou.

Está recolhido ao leito, impossibilitado de se locomover e ameaçado de mais espancamentos. Telegrafamos aos bravos companheiros no sentido de obter do ministro da Justiça a abertura imediata de rigoroso inquerito, destinado a apurar as responsabilidades dos mandantes e levar o fato ao conhecimento da Assembléia Constituinte. (Assinado) — PETRONIO MENDES".

O sr. Petronio Mendes é médico de largo conceito, grande circulo de relações sociais e numerosa clinica, na cidade de Teofilo Otoni. Seu telegrama bem revela o que vai pelos municipios mineiros, entregues á truculencia de homens sem nenhuma autoridade para desempenhar os cargos que ocupam.

— O Centro Dom Vital homenageará, amanhã, o senador Hamilton Nogueira, ex-presidente da mesma instituição.

— Na ultima reunião do Conselho Federal de Comercio Exterior foi lido pelo sr. Anapio Gomes o pedido de informações da Constituinte, com referencia á prestação de contas do Instituto do Cacáu.

Prof. Sampaio Doria

— O deputado Domingos Velasco convida aos universitarios filiados á Esquerda Democratica para que estejam presentes á séde social, entre ás 11 e 12 horas de hoje.

"Não Façamos Demagogia Sobre os Problemas

(Conclusão da 3ª Pag.)

camponeses, ignorantes, incapazes de explorar os seus tratos de terra, acabaram por abandoná-, acorrendo em massa para as cidades...

— Não façamos demagogia. Estudemos com seriedade o problema agrario, dentro de nossa pecualiaridade.

— Voltemos á rota traçada pelo governo Armando Salles de Oliveira, em São Paulo, há 10 anos atrás.

— Eduquemos a gente do campo, a criança, o adolescente e o adulto, ensinando-lhes primeiro a conhecer a terra, as culturas a elas adequadas proporcionando-lhes os meios de explorá-las, conforme o plano que tive ocasião de expor a esta assembléia e cujos resultados, na pratica foram não só animadores mas convincentes.

TERRITORIOS

O ultimo orador da sessão foi o deputado Hugo Carneiro, do Acre que se declarou favoravel ao sistema da criação de Territorios Federais.

Continua sem Solução o Desacordo na...

(Conclusão da 1ª Pag.)

a principio submetido pelos franceses, no sentido de que as despesas de averiguação das propriedades seriam feitas pelos interessados, cabendo á Italia as despesas envolvidas na demonstração de que as propriedades não foram removidas á força ou sob coação. Depois de alguma discussão o assunto foi encaminhado aos peritos.

Os quatro ministros concordaram com as recomendações dos técnicos sobre o estabelecimento de um sistema para tratar das propriedades e territorios italianos a serem cedidos, ficando sujeito ainda a ressalvas por cada uma das quatro potencias. A extensão até onde essas clausulas serão aplicadas depende do curso da decisão final sobre as areas que a Italia deverá ceder. Nada se resolveu por enquanto, sobre o assunto. Os Estados Unidos sugeriram uma formula sobre os bens de cidadãos aliados expropriados dentro da Italia, mas isso dentro dos tramites legais. Molotov sugeriu que o assunto dificilmente se ajustaria ao escopo do tratado de paz e após discussão foi posto de lado.

VARIAS

(Conclusão da 10.ª pág.)

foram embarcados os animais Egion, Morteiro e Itai.

Todos eles vão atuar em Cida-Jardim.

TEM NOVO DONO

O sr. Fernando P. de Souza adquiriu ontem a egua Miss Royal.

PARA O NOSSO TURFE

Com destino ao nosso país foram embarcadas em Montevidéu as eguas Entera e Encarnada.

A primeira defendia em Maronas as cores do Stud Gorgito e a ultima as do sr. Osvaldo Aranha.

DI TOMASO VEM AO BRASIL

BUENOS AIRES, 19 (A.F.P.) — Partirá em breve por via aérea, para o Rio de Janeiro, o jóquei Salvador Di Tomaso, que tomará parte na grande competição turfistica brasileira "Grande Premio Brasil", que será corrido em agosto proximo.

Salvador deverá montar os cavalos "Secreto" ou "Zorro" ambos pertencente ao "soprtman" brasileiro Seabra.

DANSE

aos sons melodiosos do Rádio

Baile Grajaú Tenis Club

MAYSFINO, o pó de arroz de perfumes inebriantes, patrocinará no dia 22 de Junho a irradiação de monumental baile do Grajaú Tenis Club, que será feita pela Radio Guanabara, partir das 23 horas.

Verdadeira homenagem á mulher brasileira, essa transmissão será motivo de entrelaçamento da musica que marca momentos inesquecíveis, com o perfume preferido pelas mulheres de bom gosto.

Ouça no dia 22, ás 13 horas o Radio Club do Grajaú Tenis Club e use — Pecego — uma das oito tonalidades do Pó de Arroz MAYSFINO.

Os amplos salões do Grajaú Tenis Club serão pulverizados com os Perfumes MAYSFINO.

Doenças Nervosas
DR. NEVES MANTA
RUA SEN. DANTAS, 40
De 15 ás 18 horas

DR. BELMIRO VALVERDE
VIAS URINARIAS
Comunica a seus amigos e clientes que reassumiu a sua clinica.
Consultorio: — Edificio Porto Alegre, 11.º andar salas 1118/19, diariamente das 12 ás 15, R. Araujo Porto Alegre, 70. Tel.: 22-0923

EDIÇÃO DE HOJE
12 PÁGINAS

Diario Carioca

NÚMERO AVULSO
50 Centavos

ANO XIX — RIO DE JANEIRO — QUINTA-FEIRA, 20 DE JUNHO DE 1946 — N. 5.517

AZEITE, ARROZ, FEIJÃO E CHARQUE PARA O POVO

A CIDADE

DE PÉ, O MONOPÓLIO DE AVES E OVOS

Já Agora, Apenas Disfarçado — Com Uma Firma Comercial o Mercadinho de Vila Isabel — Infrator, Um dos Concessionarios — Amanhã, Reunião Extraordinaria da C. C. P.

Continua de pé, ao que nos informam, o monopolio de aves e ovos nos mercadinhos municipais.

Retirados esses produtos do tabelamento, bem como afastada a exclusividade nos citados locais, conforme foi amplamente noticiado, deu-se interessante fenomeno.

AS CONCESSÕES

O fenomeno em questão foi o seguinte, segundo nos revela um reporter-amador:

Cada comerciante forte de uma zona apressou-se em pedir a locação desta, por certo prometendo agir com lisura.

Ocorre, porém, que o mercadinho de Vila Isabel ficará com uma firma comercial que ali já mantem o comercio de aves abatidas, não lhe interessando o aparecimento de outro comerciante do mesmo ramo.

"Os mercados já servidos por outra firma comercial de aves abatidas, o serão, tambem, agora, em aves vivas" — diz-nos o jornalista amador, acrescentando:

"Numa palavra, "eles" hão de tornar-se senhores do terreno, outra vez".

INFRATOR E CONCESSIONARIO

Detalhe a ser devidamente apurado é o que nos refere o leitor interessado no assunto. Trata-se de um comerciante, que teria sido detido e processado pela Delegacia de Economia Popular. Obteve, apesar disso, a concessão para o mercadinho da Praça Saenz Peña — com a agravante de possuir uma casa de aves fronteira ao referido mercado.

Estariam as demais concessões sendo feitas mais ou menos nas mesmas condições.

DISFARÇA-SE O MONOPOLIO

Do acima exposto se deduz haver o monopolio de aves e ovos no Distrito Federal apenas mudado de face, sob novos apresentando-se, no momento, moldes, certamente mais aperfeiçoados que os primeiros.

O NOVO TABELAMENTO

Volta-se, agora, a tratar do tabelamento de aves e ovos. A questão deveria ser estudada ontem pela Comissão Local de Preços. Entretanto, devido á ausencia da quase totalidade dos membros desse orgão, foi marcada nova reunião para amanhã, em carater extraordinario, dada a urgencia da materia a ser debatida.

Essa reunião deverá efetuar-se ás 16 horas, no gabinete do secretario do Interior.

Apenas compareceram ontem os srs. Rodolfo Mota Lima, representante da Imprensa e presidente na ausencia ocasional do sr. Ernani Cardoso, e o sr. Valdemar Ferreira Marques, representante do comercio.

Instalação do 1.º Posto da C. C. A.

A Comissão Central de Abastecimento, por intermedio do seu presidente, general José Scarcela Portela, informa que na reunião de ontem resolveu liberar 20.000 quilos de azeite doce, que ficará para o importador a Cr$ 109,00 o quilo; e adquirir 20.000 sacas de arroz, 50.000 ditas de feijão, tudo nas bases anteriormente compradas.

Informa ainda aquele orgão que, dentro de 24 horas, estará funcionando, no predio da antiga Intendencia da Guerra, em S. Cristovão, o seu primeiro posto de abastecimento destinado á venda de mercadorias diretamente ao povo. De inicio, a população encontrará, ali, banha, manteiga e charque.

O CRIME

Varias Autoridades Policiais Implicadas no Caso de Diplomas Falsos

O Inquerito Foi Remetido á 9.ª Vara Civel

O delegado Frota Aguiar remeteu, ontem, ao Juizo da 9.ª Vara Criminal, os autos de inquerito referentes ao escandaloso caso de diplomas falsos fornecidos pela ex-Escola de Direito do Rio de Janeiro, então funcionando nos andares superiores do predio sito á rua da Constituição esquina da Praça Tiradentes.

O sr. Antonio Autran, secretario da Escola, é apontado como principal responsavel pela fraude, não se sabendo, entretanto, se a mesma foi praticada na secretaria do referido estabelecimento ou na propria divisão do Ensino Superior do Ministério da Educação.

Os candidatos a bachareis pagaram os exames e não fizeram os indispensaveis preparatorios. Entre os setenta e tantos implicados figuram varias autoridades policiais.

Empossados Novos Chefes de Serviço

NO DEPARTAMENTO DO TESOURO DA PREFEITURA

Na tarde de ontem, sob a presidencia do sr. Alcides Correa Borges, chefe do Serviço de Controle, e em nome do diretor do Departamento do Tesouro, procedeu-se ao ato de transmissões dos cargos de Chefes dos Serviços dos Distritos de Arrecadação do 9.º e 14.º D. A., respetivamente, no Meier e Campo Grande.

No Distrito de Campo Grande, o 14.º D. A., ficou o fiel de Tesouro João Davila Bastos, respondendo pelo expediente, até designação do titular, enquanto, no 9.º D. A., processou-se o ato de transferencia do sr. Alvaro Xavier para Epaminondas Barbosa Rodrigues. No Distrito do Meier, a transmissão verificou-se pela recente aposentadoria do sr. Alvaro Xavier. Enaltecendo a figura do funcionario aposentado falou o sr. Alcides Correa Borges.

Quem não anuncia se esconde

O AVIÃO ESPATIFOU-SE NO MEIER

MORTO O PILOTO E SEU COMPANHEIRO — BATEU CONTRA UM CABO DE ALTA TENSÃO

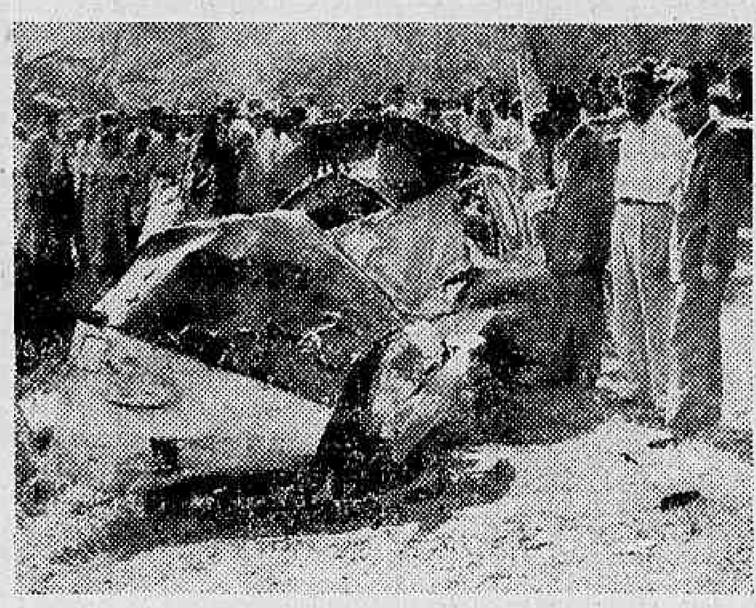

O avião no local em que tombou

Impressionante desastre de avião e de fatais consequencias ocorreu, na manhã de ontem, na estação do Meier.

A pericia com que agiu o piloto, deve-se não ter tido o des[illegible]e um desfecho mais tragico, visto que no local onde o avião deveria cair existem inumeras casas residenciais.

UM VELHO HABITO

O 2.º tenente da Aeronautica, Paulo Lage da Cruz, que reside com sua familia á rua Camarista Meier n. 152, apartamento 101, todas as vezes que levantava vôo para treinamento, costumava fazer evoluções sobre a sua residencia, chegando muitas vezes, confiado em sua pericia, a passar raspando o telhado.

Ontem, conforme fazia comumente, tendo saido da Base Aérea do Galeão no aparelho da FAB, prefixo P.T. 19.B. 0287, para vôo de instrução com o aluno do C.P.O.R. do Ar, Milton Neves Hofner, dirigiu-se primeiramente para o Meier.

BATEU NA TORRE

Ali chegando o tenente Cruz manobrou o aparelho, a fim de ser visto pelos moradores da rua onde reside. Foi infeliz. Quando saia do baixo para grande altura, rumando para o lado do morro Preto Forro, a asa esquerda do avião bateu na torre de energia eletrica da Light, descontrolando a maquina.

Embora o aparelho tivesse desequilibrado, o tenente Cruz, demonstrando grande pericia, conseguiu evitar que o mesmo fosse cair sobre as residencias, levantando a prôa para o lado do morro. Nessa ocasião, porém, o avião caiu de lado indo uma das asas chocar-se num dos dois cabos de força da Light que trazem de Ribeirão das Lages a energia de 88.000 volts para a usina da rua Frei Caneca.

ATIROU-SE AO SOLO

Antes do aparelho cair ao solo, o tenente Cruz conseguiu ainda cortar as correias da "nacelle" e jogar-se no espaço, livrando-se, assim, da morte horrivel que teve o aluno que o acompanhava que ficou entre os destroços do avião, irreconhecivel.

O tenente Cruz que, na queda, recebeu graves ferimentos foi conduzido numa ambulancia para o Posto de Assistencia do Meier onde veio a falecer momentos depois.

O cadaver do aluno foi removido para o Serviço de Saude da Aeronautica.

FALTOU ENERGIA

Em consequencia de haver arrebentado um dos cabos condutores, ficou a maioria dos bairros da cidade, inclusive o centro, sem energia elétrica e paralisados todos os bondes.

As providencias, prontamente tomadas pela administração da Light, em menos de uma hora, normalizaram a situação.

ESTEVE NO LOCAL

Uma cena verdadeira comovente verificou-se no local. É que, em dado momento, entre a multidão de curiosos que acorreu ao fim da rua Camarista Meier, proximo á fralda do morro Preto Forro, surgiu a mãe do tenente Cruz que queria, de qualquer maneira, abraçar-se ao corpo ensanguentado do filho, no que foi contida por populares.

Hoje deverão ser sepultados os dois cadaveres.

SUICIDOU-SE UM FUNCIONÁRIO DA EMBAIXADA DA BÉLGICA

Há tempos, ocupa um dos apartamentos do 11.º andar do Hotel Pax, na Praia do Russel, o antigo funcionario da Embaixada Belga, sr. João Tlauw.

Ontem, pela manhã, conforme fazia habitualmente, o garçon do Hotel foi levar o café no apartamento do diplomata. Bateu varias vêzes. Como ninguem respondesse, e estando a porta trancada pelo lado de dentro, deu ciencia do fato ao gerente do estabelecimento que por sua vez cientificou as autoridades do 4.º distrito policial.

O comissario ali de serviço, indo ao local e arrombando a porta, foi encontrar sobre a cama o cadaver do diplomata e numa mesinha de cabeceira ainda umas pilulas das utilizadas para o suicidio.

Concluido o exame pericial, aquela autoridade providenciou a remoção do cadaver para o necroterio do Instituto Medico Legal.

COMO OCORREU O ENCALHE DO PETROLEIRO "RECÔNCAVO"

Salvas a Tripulação e a Carga — Fala á Reportagem o Comandante do Navio

No porto desta capital já se encontra o navio petroleiro "Reconcavo", do Lloyd Brasileiro, que durante seis dias, como noticiamos permaneceu encalhado em uma praia de Santos.

O seu comandante, o sr. Leoncio Ribeiro, narrando para a reportagem como ocorreu o encalhe, disse que, tendo partido de Wilfeistadt a 10 de maio ultimo, com um carregamento de 9.236.290 litros de oleo crú, chegou a Santos no dia 2 do andante.

Navegando pelo canal, se dirigiu ao lugar determinado para espera do pratico. Como o mesmo ali não se encontrasse, resolveu procurar um fundeadouro mais seguro. Nesse momento, com surpresa viu que o barco estava encalhado. Durante o aguaceiro o navio havia se deslocado de sua posição, ganhando cerca de meia milha. A invisibilidade não permitiu que essa circunstancia fosse notada. A prôa estava sobre um banco de areia na praia do Gonzaga.

O navio e sua preciosa carga só foram postos a salvo com o auxilio dos rebocadores "Netuno" "S. Paulo" e "Comandante Dorat", após uma verdadeira batalha contra os elementos.

Boletim da Cidade

CASA DE FERREIRO, ESPETO DE PAU...

A FREQUENCIA quase cotidiana dos acidentes de aviação nesta cidade já não causa emoção ao noticiarista e são eles recebidos com indiferença pela população, não obstante o pesar que se observa sempre quando ha vitimas a lamentar.

Ainda ontem, dois jovens elementos da Aeronautica, num desperdicio inutil de bravura e desprendimento, perderam a vida, tão cara aos seus e preciosas á Patria. Entretanto, malgrado as consequencias do doloroso evento — a interrupção de inumeros serviços vitais e a perda de uma unidade de nossa Força Aérea, — aquelas vidas que pereceram — mais valiosas do que tudo enumerado — podiam ter sido poupadas. E' que as autoridades da Aeronautica, tão rigoresas na observancia que exigem dos piloots civis das disposições sobre a segurança do vôo, fazem, ao que parece, "vista grossa" sobre as transgressões praticadas pelos denodados aviadores militares. Daí, nunca pela impericia e pela má qualidade do material, sim pelo arrojo, pela volupia do viver perigosamente, do "pedir tudo" á maquina — o que não ousaria até um piloto de provas — de quando em vez a nossa Aeronautica e as familias enlutarem-se.

Por isso, sem irreverencia á memoria dos infortunados tenente Paulo Lages da Cruz e cadete Milton Neves Hofner, estas reflexões se impõem e fazem meditar sobre as providencias que, se tomadas em tempo fossem, teriam evitado a catastrofe deveras deploravel de ontem.

Assim, urgem imediatas medidas de quem de direito couber, no sentido de serem proibidos os vôos rasteiros sobre nucleos densos de população e as acrobacias perigosas que deram legenda e significativa alcunha ao "Melo", para a preservação da vida dos nossos heroicos aviadores da FAB e dos que, plenos de inquietação, cá em baixo, avaliam que tragedia seria um passaro metalico daqueles, como um bolido, despencar sobre uma casa...

CARIOCA.

Ameaça de Greve dos Cervejeiros

NÃO SE CONFORMARAM COM A DECISÃO DA JUSTIÇA DO TRABALHO

Descontentes com a decisão proferida pela Justiça do Trabalho no dissidio coletivo da classe, os empregados nas companhias de cerveja ameaçam, ao que se sabe, entrar em greve. Os trabalhadores haviam solicitado das empresas um aumento entre Cr$ 300,00 e Cr$ 450,00. As companhias mais importantes, segundo fomos informados, se dispuseram a conceder desde logo o aumento maximo, ao que se negaram, entretanto, as menores. O caso foi parar no Conselho Regional do Trabalho, decidindo as empresas que não haviam concedido a melhoria de salarios a fazê-lo, na base do proposto, isto é, Cr$ 450,00.

Em grau de recurso, o dissidio foi para o Conselho Nacional do Trabalho, que modificou a decisão do Tribunal de primeira instancia, adotando, em lugar do aumento citado, acrescimos percentuais, uma vez que numerosas pequenas empresas não estavam em condições financeiras de satisfazer ao pedido. Com isso não concordaram, porém, os trabalhadores que ameaçam, agora, entrar em greve.

Os Bonus de Guerra dos Servidores Municipais

SERÃO ENTREGUES EM JULHO

Com o pagamento do mês de julho proximo, a Prefeitura deverá entregar os "bonus" de guerra, que vem de receber da Caixa de Amortização, aos servidores que têm direito.

Boletim do Crime

ESCOLA DE POLICIA

FOI empossado, ontem, o novo diretor da Escola de Policia. Criada pela reforma elaborada ao tempo da administração do sr. Nelson de Melo e que transformou a Policia Civil do Distrito Federal em Departamento Federal de Segurança Publica, tem tido uma vida incerta e dolente. No curto espaço de quase quatro anos, teve, nada menos, quatro diretores e tres sédes.

O primeiro foi Silvio Terra, técnico reputado, profundo conhecedor da investigação criminal e que, de ha muito, mantinha á sua custa e de amigos uma escola pratica de policia, onde a policiologia era ensinada. Levou para a Escola de Policia todo o seu entusiasmo e todo o seu ardor. Mas, em breve, o desengano invadiu-lhe o espirito e em pouco chegava o desencanto. Pediu demissão sem ter podido concretizar seu grande sonho.

O segundo foi Claudio de Mendonça, grande estudioso da matéria, perito reputado, encanecido no estudo e no serviço da datiloscopia. Deu a Escola de Policia, tambem, toda a dedicação do seu esforço, toda sua conhecida boa vontade. Um dia, porem, a intriga e o despeito, que levantaram sua tenda nos corredores do palacio da rua da Relação, em breve o envolviam. Cioso de seu nome conceituado, convencido da impossibilidade de vencer as barreiras que se antepunham a sua ação, deixou o cargo.

O terceiro foi o sr. Helio Tornaghi, estranho aos quadros policiais, não relacionado entre os nomes que se têm dedicado á policia cientifica, elevado ao cargo pelo prestigio paterno que na ocasião pontificava junto á alta administração policial.

O quarto e ultimo, que acaba de ser empossado, como de praxe, solenemnte, é o sr. praxe, solenemente, é o sr. tante conhecido pela sua atuação no fôrod esta cidade, membro do Conselho da Ordem dos Advogados. Muito embora não seja um profundo conhecedor da chamada policia técnica e um especialista em assuntos correlatos com a investigação criminal, inegavelmente, dadas as suas qualidades pessoais e ao prestigio que dispõe junto ao professor Pereira Lira, está em condições de dar á Escola de Policia a eficiencia que ela necessita e, principalmente, o desenvolvimento de que ela precisa para poder intervir na formação técnica do pessoal que deseja ingressar nos quadros policiais e o aperfeiçoamento dos que neles já estão integrados.

Desta ou daquela forma, neste ou naquele lugar, com este ou aquele diretor, o que é preciso é que a Escola de Policia funcione de fato, dê seus cursos, elabore seus programas, organize seu professorado, instale suas aulas, de tal forma que tenha vida real e util.

E' á Escola de Policia que cabe ensinar aos policiais muita coisa, principalmente, o respeito aos direitos alheios, a obsessão a violencia, a repugnancia á arbitrariedade, o combate sistematico ao crime, o acatamento á lei e as vantagens da prevençao sobre a repressão.

A' Escola de Policia cabe, ainda, a alta missão de forar os espiritos dos policiais contra as influencias nefastas, de prepará-los para todas as vicissitudes e predispo-los contra a ambição e a inveja.

Que venha logo, imediatamente, a escola para que possamos ter uma Policia á altura de nossas necessidades e de acordo com a nossa evolução.

TIMBAU'BA.

O Expediente de Hoje no Exercito

O ministro, de acordo com a autorização governamental, declarou que em homenagem á data santificada o expediente hoje em seu Ministério e em todos os corpos de tropa, repartições e estabelecimentos militares é facultativo.

Procissão de "Corpus-Cristi"

Realizando-se, no proximo domingo, dia 23, a procissão de Corpus-Christi, a União Catolica dos Militares convida, por nosso intermedio, aos oficiais catolicos para a guarda de honra do "Palium".

Os convidados deverão estar ás 15 horas, na porta lateral da Catedral (rua Sete). Uniforme: cinza.

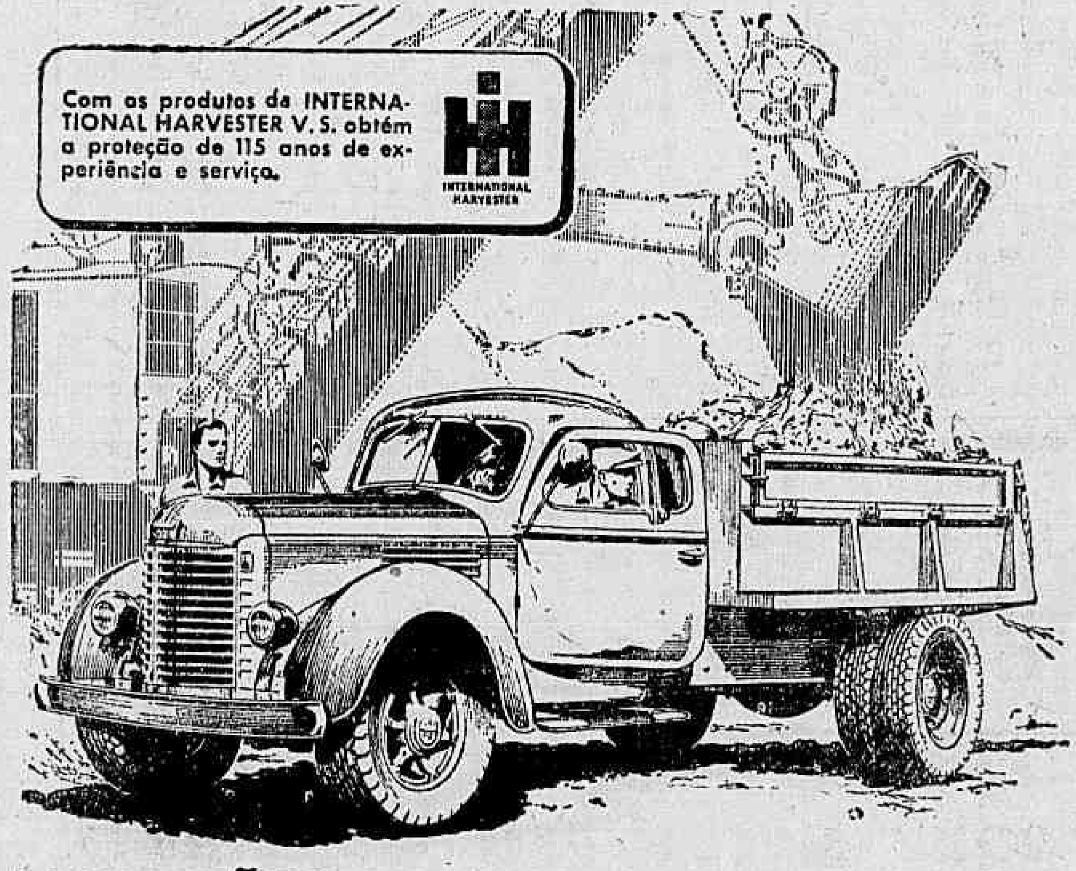

CAMINHÕES PESADOS INTERNATIONAL

LÍDERES na classe dos caminhões de grande capacidade

Os CAMINHÕES INTERNATIONAL estão sempre presentes onde há serviço pesado a efetuar. Muitos têm seis anos ou mais, mas continuam a trabalhar apezar da falta de quási tudo o que é necessário ao funcionamento normal. Mas agora os INTERNATIONAL pesados estão voltando ao mercado. E êstes são os caminhões que os interessados desejam possuir quando estão em jôgo o rendimento máximo e a economia. Êles vêm equipados com o NOVO motor "Diamante Vermelho" e oferecem a mesma construção e o mesmo desempenho CEM POR CENTO CAMINHÃO que asseguraram a venda de MAIOR NÚMERO DE INTERNATIONAL PESADOS DO QUE DE QUALQUER OUTRA MARCA.

Peça informações sem compromisso ao concessionário INTERNATIONAL HARVESTER mais próximo.

INTERNATIONAL HARVESTER

INTERNATIONAL HARVESTER EXPORT COMPANY

RIO DE JANEIRO — Av. Oswaldo Cruz, 82
SÃO PAULO — Rua Oriente, 57
PORTO ALEGRE — Rua Gaspar Martins, 203